

2025

청주대학교 수시모집요강



청주대학교
CHEONGJU UNIVERSITY

미래를 선도하는 청주대학교에서 꿈을 실현하고, 밝은 미래를 개척하십시오

우리 청주대학교는 민족교육의 선각자이신 청암 김원근, 석정 김영근 두 형제께서 '교육구국'의 건학정신을 바탕으로 설립하셨습니다. 1947년 광복 이후 최초 4년제 대학으로 출범한 청주대학교는 그로부터 77년 동안 대한민국 현대사의 격동기 속에서도 '실학성세'의 교육이념을 일관되게 추구하면서 전문적 지식과 역량을 갖춘 인재 양성을 통해 지역사회와 국가 발전에 지대한 공헌을 해왔습니다.

청주대학교는 4차 산업혁명 시대에 걸맞은 ICT-Energy, BT/보건의료과학, 디자인/콘텐츠, 항공 등 특성과 분야를 집중적으로 육성하고, 학생의 전공 간 융합전공교육과정 등을 골자로 한 학사과정을 운영하고 있습니다. 이를 통해 학생들이 꿈을 꾸고, 그 꿈을 이루어갈 수 있는 대학, 찬란한 전통을 계승하면서도 21세기를 선도하는 인재를 양성하는 대학으로 발돋움하고 있습니다.

청주대학교는 특히 전국 사립대학 가운데 처음으로 지방교육재정연구원을, 충북의 대학으로는 유일하게 국제개발협력센터를 각각 유치했습니다. 또한 충북도 산하의 아이돌봄광역지원센터를 개소했으며, 충북 드론·UAM 연구센터를 설립해 운영하고 있습니다.

청주대학교는 지방 및 원거리 학생들의 통학불편을 해소하고 학생들에게 공동 생활의 훈련을 통한 자율성 등을 키우기 위해 2,408명을 수용할 수 있는 현대식 대규모 아파트형 기숙사를 운영하고 있습니다. 2인실인 우암마을과 예지관, 진원관을 비롯해 지상 10층 규모의 인터내셔널 빌리지 국제학사에서는 학생들이 자아실현을 최대한 도모하고 면학에 정진할 수 있도록 학습과 숙박에 필요한 제반시설을 제공하고 있습니다.

여기에 성적우수장학을 비롯해 체육특기장학생, 일정 규모 이상의 대회나 공모전에서 입상한 학생에게 지급되는 특별공로장학, 국제 교류 프로그램에 선정된 학생들을 위한 국제교류장학, 학생 취·창업을 활성화하기 위한 창업활동우수 장학, 교내외 봉사활동을 장려하기 위한 봉사실천장학, 7급 이상 공무원 및 공인 회계사·공인노무사·관세사 등의 시험에 합격한 학생들에게 지급하는 국가고시 장학 등 폭넓은 장학프로그램을 통해 더 많은 학생이 등록금 걱정 없이 학업에 전념하고 취·창업을 할 수 있도록 지원하고 있습니다.

청주대학교는 국내뿐 아니라 세계적으로도 인정받으며, 글로벌 리더를 육성하고 있습니다. 교육부와 한국연구재단이 주관하는 '교육국제화역량 인증대학'에 선정된 청주대학교는 세계 30개국 300여개 대학과 자매결연을 맺고 다양한 국제 교류 프로그램을 운영하고 있습니다.

청주대학교는 학생들의 교육환경을 개선하기 위해 지난 10여 년간 3,000억 원 가까운 재원을 투입하여 청주시 내덕동에 친환경 글로벌 캠퍼스를 건설하였습니다. 학생에 대한 적극적인 투자가 글로벌 인재 양성의 밑거름이라고 믿고 있기 때문입니다. 또한 청주 오송 제2캠퍼스에 이어 충북 음성에 제3캠퍼스를 조성하는 등 매머드급 대학으로 성장하고 있습니다.



이와 함께 '책임지도교수제'를 통해 교수님 한 분 한 분이 여러분의 대학 생활 내내 인생지도에서부터 취업지도까지 세심한 관심을 기울이고 있습니다. 특히 진로와 취업의 전문성을 강화하기 위하여 진로는 학생종합상담센터에서, 취업은 취창업지원단에서 전담하고, 진로와 취업의 연계성을 강화한 '커리어 로드맵'을 개발해 전략적으로 진로 및 취업을 돕고 있습니다. 최근에는 3년 연속 고용노동부가 공모한 대학일자리플러스센터 운영대학으로 선정돼 더욱 촘촘하고 강화된 진로취업지원 서비스를 제공하고 있습니다.

더욱이 우리 대학교가 위치한 청주는 국제공항과 KTX 오송역이 있고, 경부중부고속도로가 지나는 교통의 요지입니다. 여기에 천안과 청주공항을 잇는 수도권 전철 사업의 착수는 물론 청주도심통과 광역철도 신설안이 추진됨에 따라 청주대학교는 명실상부한 신 수도권 대학으로 자리매김할 것입니다.

이러한 모든 것들은 학생 여러분이 꿈을 실현하고 밝은 미래를 개척하는데 최상의 여건이 될 것입니다. 여기에 총장인 저를 비롯한 교수와 직원들, 그리고 12만여 명의 동문 선배들은 청주대학교 학생들이 세계에서 활약할 수 있는 인재로 성장하도록 모든 힘을 다하여 도울 것입니다.

우리 사회는 앞으로 고도의 경쟁력을 갖추지 않으면 도태될 수밖에 없는 상황입니다. 이에 따라 준비된 청주대학교에서 여러분의 원대한 꿈과 경쟁력을 마음껏 키우시기 바랍니다. 준비된 대한민국 미래 지도자로서 당당히 세계에 도전하는 자신의 모습을 발견할 수 있을 것입니다. 여러분 앞날에 무한한 영광과 축복이 함께하길 기원합니다.

청주대학교 총장 정치학박사 김윤배

2025

청주대학교 수시모집요강

Contents

100th Anniversary Cheongseok	2
CJU-Pride	4
CJU-Innovation	6

공통사항	8	전형별 모집요강	19
01 전형일정	8	01 일반전형	19
02 입학원서 접수 안내	9	02 교과우수전형	20
03 전형 유형별 모집인원	9	03 담임추천전형	21
04 지원자 유의사항	11	04 창의면접전형	22
05 전형료	14	05 지역인재전형	24
06 합격자 발표 및 등록	15	06 군사학과전형	25
07 등록포기 및 등록금 환불	16	07 예체능전형	25
08 학교생활기록부 반영방법	16	08 특기자전형	31
		09 국가보훈대상자전형	35
		10 지역기회균형전형	36
		11 농어촌학생전형	37
		12 특성화고졸업자전형	38
		13 기회균형전형	41
		군사학과 모집요강	42
		항공운항학과 모집요강	48
		Department Guide	52

100TH ANNIVERSARY CHEONGSEOK



청석학원 창학 100주년, 청주대학교 개교 77주년

2024년은 청석학원 창학 100주년, 청주대학교 개교 77주년을 맞는 뜻깊은 해입니다.
지금까지의 100년이 청석학원과 청주대학교 발전의 역사였듯이,
청주대학교는 앞으로의 100년도 밝은 미래를 향해 전진합니다.

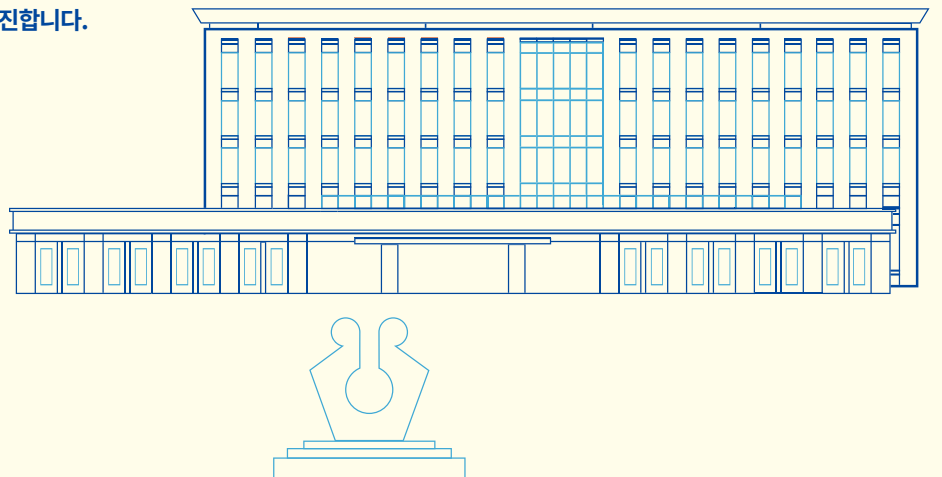

1924~

청석학원의 태동

일제 치하, ‘독립을 위해서는 민족이 힘을 길러야 하고 힘은 배움에서 온다’는 청암 김원근, 석정 김영근 선생 형제의 교육구국 신념을 이어받아 설립한 청석학원은 ‘실리적인 학문을 바탕으로 성숙한 문화체계를 창조한다’라는 실학성세를 교육이념으로 민족문화 창달과 인류공영에 이바지하고 있습니다.

教育救國 교육구국

“우리나라가 독립을 하려면
민족의 힘을 길러야 하고
힘은 배움으로 구할 수 있다.”

- 청석학원 창립자 형제 **청암 김원근, 석정 김영근** -

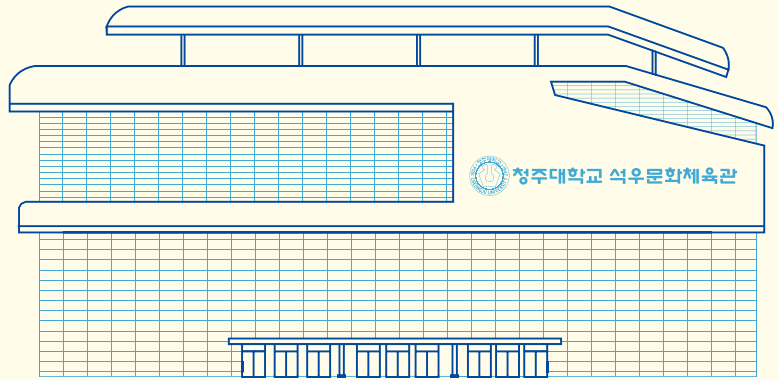

實學成世 실학성세

“실용학문을 바탕으로
성숙한 문화세계를
창조하자.”

- 2, 4대 이사장, 3대 총장 **석우 김준철** -

2024~

새로운 100년의 시작

청주대학교는 앞으로의 100년을 준비하기 위해서 청석학원의 건학정신을 바탕으로 더 큰 청주대를 향해갑니다. 창립자 형제의 건학정신과 석우 김준철 박사의 육영철학을 되새기며 오늘날의 시대가 바라는 대학으로 성장해 나갈 것입니다.



CJU-Pride

팩트로 증명하는 C.J.U.의 활약상

혁신에 혁신을 거듭하며 명실상부한 중부권 명문대학으로 자리 잡은 청주대학교는
12만여 명의 동문이 사회 각계각층에서 탁월한 역량을 발휘하며 그 가치를 증명하고 있습니다.
학생이 가고 싶은 대학, 학부모가 보내고 싶은 대학을 위해 전진하는 청주대학교는 학생의 꿈을 지원합니다.

비전

**C·J·U JUMP UP
2030! UPGRADE**

지역가치창출
학생중심 특성화
교육 혁신대학



30억 원

‘K-디지털 플랫폼사업’ 선정
5년간 국비 30억 원 지원



1위

대학교 브랜드 평판, 충북 1위
한국기업평판연구소
브랜드 빅데이터 분석 결과

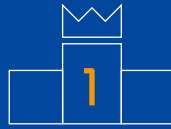

354억 원

산학융합지구 신규 선정
충북혁신도시 ‘캠퍼스, 기업연구관,
기숙사’ 건축(2019~2025)



BIG 4

지역 미래산업 기반 특성화 학문
ICT-Energy / BT-보건의료과학 /
디자인·콘텐츠 / 항공



VR·AR

VR·AR 실습실 구축
충북 지역 간호학과 중 최초 설립
연택트 시대, 보건의료 전문인력 양성



3,000억 원

10년간 교육환경 개선 투입 금액
최첨단 강의실 및 기자재 등
2021년 한해만 45억원 투입



7억 원

클라우드 컴퓨팅 양성기관 선정
3년간 매년 2억3,000만 원 사업비 지원
5개 클라우드 컴퓨팅 교육과정 운영



120,000여 명

청주대학교 동문 수
30대 그룹 CEO 배출
전국 5위(지방대)



IEQAS

2023 교육국제화역량 인증대학
(IEQAS) 선정(~2026.02.)
7년 연속 지원사업 선정



AI+Bio

대학일자리플러스센터사업 운영대학 선정
고용노동부 주관(2022) 재학생,
졸업생(2년 이내) 지역 청년 대상

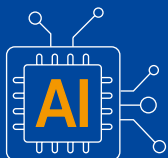

ONLY 1

4차 산업혁명 혁신선도대학 선정
충북권역 유일 선정
[실감콘텐츠(XR) 분야] 20억 원 지원



17년

17년 연속 세계 3대 디자인어워드 수상
충북권역 유일
(2008~2024)



특성화 분야 BIG 4 4차 산업혁명의 선두



학문과 학문 사이의 경계를 허무는 융합의 자세로,
시대가 요구하는 새로운 학문을 제시하는 앞선 헤안으로
청주대학교는 지역과 함께 특성화 교육의
미래 가치를 창출하고 있습니다.

ICT-Energy

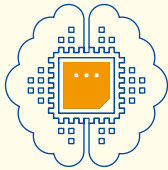

소프트웨어 분야
데이터사이언스, 인공지능소프트웨어, 디지털보안

융합전자 분야
전자공학, 시스템반도체공학, 전기제어공학

에너지 분야
에너지융합공학, 신소재화학

바이오테크놀로지 ·보건의료



보건의료 분야
간호, 치위생, 방사선, 물리치료, 작업치료, 임상병리

B/T 분야
제약공학, 바이오의약, 동물보건복지

특성화 분야 BIG 4



항공운항, 항공기계,
항공서비스, 무인항공기

항공



미디어콘텐츠 분야
신문방송, 광고홍보

휴먼환경디자인 분야
건축학, 건축공학, 토목공학, 환경공학, 조경

디자인조형 분야
시각디자인, 공예디자인, 아트앤패션디자인,
디지털미디어디자인, 산업디자인, 만화애니메이션

연극영화 분야
영화영상, 연극

디자인·콘텐츠

혁신 스마트 캠퍼스 끊임없는 노력의 결과

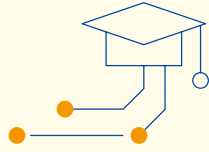

청주대학교는 10년 동안 3천억 원을 투자해 첨단 교육환경 조성을 추진하며 명실상부한 중부권 명문대학으로 거듭나고 있습니다. 청주대학교는 학생들이 다니고 싶은 대학이 되기 위해 변화하고 발전해 나갑니다.

VR·AR 실습실 - 4차 산업혁명 시대를 이끈다

청주대학교의 보건의료과학대학은 VR·AR실습실을 구축했습니다. 충북도와 교육부에서 약 2억 원의 예산을 지원받아 마련된 VR·AR 실습실은 개인체험방 6개, 1인 방송 공간, 강의실 등이 갖춰져 있으며, 고해상도 헤드셋(VIVE PRO)을 비롯해 3D 입체 오디오 등 최첨단 장비가 구비되어 있습니다.

항공훈련 시설 - 실제 항공사 승무원도 사용

청주대학교는 현장형 인재를 양성하기 위해 항공기 운항서비스와 관련된 운항 및 서비스와 이론을 습득하고, 최신의 항공 객실 서비스, 항공안전 훈련센터를 구축하여 청대인이 이론과 실무를 겸비한 인재로 거듭날 수 있도록 노력하고 있습니다. 항공훈련 시설은 실제 항공사 승무원과 공동으로 사용할 만큼 현장형 실습을 위한 최적의 시설로 구축되어 있습니다.

하이브리드 스튜디오 - 비대면 시대에도 스마트하게

청주대학교는 달라진 교육환경에 스마트하게 대응하기 위해 하이브리드 스튜디오를 구축했습니다. 새천년종합정보관 4층에 2억 8천만 원을 투입 해 구축한 하이브리드 스튜디오는 대형 비디오월, 호리존트, 전자칠판·청칠판, 크로마키, 이미지 월 등으로 구성되어 있습니다. 조정실과 촬영 스튜디오를 연계해 최소한의 편집 과정으로 결과물을 산출할 수 있고, 생방송이 가능해 다양한 교수법을 온라인 에서 활용할 수 있습니다.

X-Space - 교육의 패러다임을 바꾸다

청주대학교는 실감콘텐츠를 통한 4차 산업혁명 창의융합 혁신 인재양성을 목표로 새천년종합정보관에 약 90여 평 규모로 혁신 교육공간인 X-Space를 구축했습니다. 학생들은 X-Space의 CAVE와 DT, CT 공간에서 VR과 AR 콘텐츠를 직접 제작하고 경험할 수 있습니다. X-Space에서는 메타버스를 테마로 이론적 배경과 시장현황을 살피고, 플랫폼을 선정하며, 전문가를 초청해 노하우를 전수받는 등 실감콘텐츠 수업을 들을 수 있습니다.

글로벌의 드넓은 가치로 세계를 품다



학문과 학문 사이의 경계를 허무는 융합의 자세로, 시대가 요구하는 새로운 학문을 제시하는 앞선 해안으로 청주대학교는 지역과 함께 특성화 교육의 미래 가치를 창출하고 있습니다.

국제교류 프로그램 - 더 넓은 무대를 향한 도전

총 30여 개국 300여 개 대학과 자매결연을 맺고 있는 청주대학교는 해외 파견 및 교환학생, 자매대학 어학연수, 해외 인턴십, 단기 문화 체험 연수 등 다양한 국제교류 프로그램으로 지원하고 있습니다.

- 해외 파견 및 교환학생
- 자매대학 어학연수
- 해외 인턴십
- 단기 문화체험 연수

외국인 유학생 지원 서비스 - 국경을 넘은 소통과 교류

청주대학교는 외국인 유학생만을 위한 교과목 신설, 책임지도교수제 도입, 유학생과 재학생 간의 문화교류 프로그램인 멘토링·버디 프로그램 등을 제공합니다. 또한, 한국어교육센터에서는 유학생들의 한국어능력시험(TOPIK) 준비를 적극 지원하고 있습니다.

- 외국인 유학생만을 위한 교과목 신설
- 책임지도교수제
- 멘토링·버디 프로그램

외국어 교육 프로그램 - 글로벌 경쟁력의 강화

외국어 교육 프로그램은 미국, 캐나다, 영국, 뉴질랜드, 중국 등의 다양한 국적의 원어민 교수진이 진행하고 있으며, 방학 중에는 회화 및 토익 관련 커리큘럼으로 '영어캠프'를 운영합니다.

- 외국어 교육 프로그램
- 영어캠프

인터내셔널 빌리지 - 캠퍼스 안 작은 지구촌

인터내셔널 빌리지는 외국인 유학생들을 위한 학습공간과 편의시설을 갖춘 최신식 주거공간입니다. 전체 면적이 1만 9,700m²에 달하는 이곳은 739명이 동시에 생활할 수 있는 국제학사와 49세대의 외국인 교수 아파트, 국제교육센터 등으로 구성되어 있습니다.

공통사항

01 전형일정

구분	일정	비고
모집요강 안내	2024. 05. 31.(금)	청주대학교 홈페이지(www.cju.ac.kr/ipsi/index.do) 게시
원서접수(인터넷접수)	2024. 09. 09.(월) 09:00 ~ 09. 13.(금) 21:00	유웨이어플라이(www.uwayapply.com)
지원서류 제출	2024. 09. 09.(월) ~ 09. 27.(금)	우편 또는 방문 제출 [(28503) 청주시 청원구 대성로 298 청주대학교 입학처] ※항공운항학과 신체검사 결과 제출 : 2024. 11. 22.(금)까지
인성적성면접	2024. 10. 26.(토)	국어교육과, 수학교육과 모집 전형 (정원외 입학전형은 제외)
전공적성 구술면접 (특기자전형)	2024. 10. 26.(토)	생활체육학과(전체 종목)
실기고사 (예체능전형, 특기자전형)	2024. 10. 07.(월)	시각디자인학과
	2024. 10. 08.(화)	산업디자인학과
	2024. 10. 10.(목)	아트앤패션디자인학과
	2024. 10. 11.(금)	디지털미디어디자인학과
	2024. 10. 14.(월)	공예디자인학과
	2024. 10. 15.(화) ~ 10. 16.(수)	만화애니메이션학과
	2024. 10. 21.(월) ~ 10. 26.(토)	영화영상학과, 연극학과 *특기자전형 : 10. 21.(월)
	2024. 10. 22.(화)	생활체육학과
면접고사 (창의면접전형)	2024. 10. 23.(수)	스포츠재활학과
	2024. 10. 12.(토)	경상대학, 인문사회대학
	2024. 10. 13.(일)	공과대학, 항공운항학과, 항공기계공학과, 무인항공기학과
	2024. 10. 19.(토) ~ 10. 20.(일)	보건의료과학대학
	2024. 10. 26.(토)	예술대학, 자유전공학부
합격자 발표	2024. 10. 26.(토) ~ 10. 27.(일)	항공서비스학과
	2024. 09. 30.(월) 14:00 예정	군사학과(1단계)
	2024. 11. 12.(화) 14:00 예정	전체 모집단위(항공운항학과, 군사학과 제외)
합격자 등록 (온라인 문서등록)	2024. 12. 10.(화) 14:00 예정	항공운항학과, 군사학과(최종)
	2024. 12. 16.(월) 09:00 ~ 12. 18.(수) 16:00	온라인 문서등록을 기간 내에 완료하지 않았을 경우 합격은 자동 취소됨
미등록 총원 합격자 발표 및 등록	2024. 12. 18.(수) ~ 12. 27.(금)	청주대학교 홈페이지(www.cju.ac.kr/ipsi/index.do) 게시
합격자 최종 등록 (등록금 납부)	2025. 02. 10.(월) 09:00 ~ 02. 12.(수) 16:00	온라인 문서등록 완료 후 기간 내에 등록금을 납부하지 않았을 경우 합격은 자동 취소됨

※ 유의사항

- ① 전형일정은 변동될 수 있으니 청주대학교 입학처 홈페이지를 반드시 확인
- ② 우리 대학교 홈페이지 및 모집요강에 기재된 내용과 구두·전화 등을 통해 인지한 내용이 상이할 경우 홈페이지 및 모집요강에 기재된 내용으로 처리

02 입학원서 접수 안내

구분	기간	접수 대행사
원서접수 (인터넷접수)	2024. 09. 09.(월) 09:00 ~ 09. 13.(금) 21:00	유웨이어플라이 (www.uwayapply.com)

03 전형 유형별 모집인원

대학	계열	모집단위	모집인원	정원내										정원외			
				수시인원	학생부교과							실기		학생부교과			
					일반전형	교과우수	담임추천	창의면접	지역인재	군사학과	국가보훈대상자	지역기회균형	예체능	특기자	농어촌학생	특성화고교	기회균형
경상대학	인문	경영학과	80	74	29	20	9	7	8	-	1	-	-	-	80내	80내	80내
		회계학과	45	41	16	12	5	4	4	-	-	-	-	-	40내	40내	40내
		경제통상학과	42	38	15	13	4	3	3	-	-	-	-	-	40내	40내	40내
		무역학과	40	37	14	14	4	3	2	-	-	-	-	-	40내	40내	40내
		관광경영학과	60	55	22	13	9	6	4	-	1	-	-	-	60내	60내	60내
		호텔외식경영학과	36	33	11	8	7	4	3	-	-	-	-	-	30내	30내	30내
인문사회대학	인문	신문방송학과	55	50	17	10	10	8	5	-	-	-	-	-	50내	50내	50내
		광고홍보학과	90	81	27	14	19	10	9	-	2	-	-	-	90내	90내	90내
		법학과	32	29	11	7	4	4	3	-	-	-	-	-	30내	30내	30내
		경찰행정학과	46	42	15	10	5	8	4	-	-	-	-	-	40내	40내	40내
		지적학과	50	46	16	13	6	6	4	-	1	-	-	-	50내	50내	50내
		사회복지학과	55	50	17	13	6	8	6	-	-	-	-	-	50내	50내	50내
		문헌정보학과(교직)	46	42	14	13	6	5	4	-	-	-	-	-	40내	40내	40내
영어영문학과(교직)	33	30	11	10	4	2	3	-	-	-	-	-	30내	30내	30내		
공과대학	자연	신소재화학	30	27	8	7	7	3	2	-	-	-	-	-	30내	30내	30내
		에너지융합공학과	45	41	15	10	8	4	4	-	-	-	-	-	40내	40내	40내
		데이터사이언스학과	40	37	14	10	7	3	3	-	-	-	-	-	40내	40내	40내
		인공지능소프트웨어학과	55	51	15	14	10	6	6	-	-	-	-	-	50내	50내	50내
		디지털보안학과	50	45	16	13	8	4	4	-	-	-	-	-	50내	50내	50내
		토목공학과	31	29	14	6	5	2	2	-	-	-	-	-	30내	30내	30내
		환경공학과	30	27	11	8	4	2	2	-	-	-	-	-	30내	30내	30내
		조경학과	43	39	14	10	9	3	3	-	-	-	-	-	40내	40내	40내
		건축학과	39	36	10	8	8	6	4	-	-	-	-	-	30내	30내	30내
		건축공학과	40	36	13	9	6	5	3	-	-	-	-	-	40내	40내	40내
		전자공학과	65	60	27	14	11	4	4	-	-	-	-	-	60내	60내	60내
시스템반도체공학과	50	46	20	12	6	4	4	-	-	-	-	-	50내	50내	50내		
전기제어공학과	45	41	17	10	6	4	4	-	-	-	-	-	40내	40내	40내		

※ 전형 유형 간 복수지원이 가능하며, 인문계열과 자연계열의 교차지원을 허용

※ 정원외 전형은 각 전형의 모집단위별 모집 인원 이내에 포함된 지원자 중 전형별 전체 모집 인원 범위 내에서 성적 총점 순으로 선발함

※ 간호학과 : 한국간호교육평가원 학사학위 프로그램 인증 획득(인증기간 : 2015. 06. 11. ~ 2020. 06. 10. / 2020. 06. 11. ~ 2025. 06. 10.)

※ 정원외 전형의 미달 또는 미등록 결원이 발생할 경우 정시모집 및 추가모집에서 선발함

※ 2025학년도 한국대학교육협의회 심의·의결사항을 준수하며, 의결에 따라 일부 내용이 변경될 수 있음

대학	계열	모집단위	모집인원	정원내											정원의외		
				수시인원	학생부교과								실기		학생부교과		
					일반전형	교과우수	담임추천	창의면접	지역인재	군사학과	국가보훈대상자	지역기회균형	예체능	특기자	농어촌학생	특성화고교	기회균형
사범대학	인문	국어교육과	38	34	16	5	6	5	2	-	-	-	-	-	20이내	-	10이내
	자연	수학교육과	39	35	10	6	9	8	2	-	-	-	-	-	20이내	-	10이내
예술대학	예체능	시각디자인학과	50	38	-	-	-	3	-	-	-	-	35	-	-	-	-
		공예디자인학과	42	31	-	-	-	3	-	-	-	-	28	-	-	-	-
		아트앤패션디자인학과	46	37	5	-	-	-	-	-	-	-	32	-	-	-	-
		디지털미디어디자인학과	50	35	-	-	-	5	-	-	-	-	30	-	-	-	-
		산업디자인학과	45	33	-	-	-	3	-	-	-	-	30	-	-	-	-
		만화애니메이션학과	46	37	-	-	-	-	-	-	-	-	37	-	-	-	-
		영화영상학과	60	60	-	-	-	-	-	-	-	-	55	5	-	-	-
		연극학과	55	39	-	-	-	-	-	-	-	-	39	-	-	-	-
		생활체육학과	45	39	-	-	-	-	-	-	-	22	17	-	-	-	
보건 의료 과학 대학	자연	간호학과	147	134	42	-	-	53	36	-	-	3	-	-	-	-	-
		치위생학과	43	39	16	-	-	19	4	-	-	-	-	-	-	-	-
		방사선학과	33	30	-	-	-	26	4	-	-	-	-	-	-	-	-
		물리치료학과	41	37	-	-	-	37	-	-	-	-	-	-	-	-	-
		작업치료학과	40	37	11	-	-	22	4	-	-	-	-	-	-	-	-
		임상병리학과	42	39	12	-	-	23	4	-	-	-	-	-	-	-	-
	예체능	스포츠재활학과	51	47	-	-	-	-	-	-	-	-	47	-	-	-	-
	인문	의료경영학과	42	38	18	5	4	7	4	-	-	-	-	-	40이내	40이내	40이내
		제약공학과	61	56	16	18	10	5	7	-	-	-	-	-	60이내	60이내	60이내
		자연	바이오의약학과	40	37	10	12	7	4	4	-	-	-	-	40이내	40이내	40이내
동물보건복지학과		40	37	13	9	7	5	3	-	-	-	-	-	40이내	-	-	
직할 학부	자연	항공운항학과	30	27	15	-	-	10	2	-	-	-	-	-	-	-	-
		항공기계공학과	40	37	20	5	5	4	3	-	-	-	-	-	40이내	40이내	40이내
	인문	항공서비스학과	65	63	13	-	-	50	-	-	-	-	-	-	-	-	-
	자연	무인항공기학과	40	37	13	8	5	7	4	-	-	-	-	-	40이내	40이내	40이내
	인문	군사학과(남)	33	33	-	-	-	-	-	33	-	-	-	-	-	-	-
		군사학과(여)	7	7	-	-	-	-	-	7	-	-	-	-	-	-	-
자유 전공 학부	인문	자유전공학부	45	41	16	7	6	8	4	-	-	-	-	-	-	-	
총계			2,629	2,357	675	376	252	435	194	40	5	3	355	22	76	37	30

※ 전형 유형 간 복수지원이 가능하며, 인문계열과 자연계열의 교차지원을 허용
 ※ 정원의 전형은 각 전형의 모집단위별 모집 인원 이내에 포함된 지원자 중 전형별 전체 모집 인원 범위 내에서 성적 총점 순으로 선발함
 ※ 간호학과 : 한국간호교육평가원 학사학위 프로그램 인증 획득(인증기간 : 2015. 06. 11. ~ 2020. 06. 10. / 2020. 06. 11. ~ 2025. 06. 10.)
 ※ 정원의 전형의 미달 또는 미등록 결원이 발생할 경우 정시모집 및 추가모집에서 선발함
 ※ 2025학년도 한국대학교육협의회 심의·의결사항을 준수하며, 의결에 따라 일부 내용이 변경될 수 있음

가. 대학입학 지원 및 등록에 관한 사항

1) 복수지원 허용 범위

(가) 수시모집에 해당하는 모든 전형은 최대 6회 이내에서 복수지원 가능

※ 수시모집에서 6개 전형을 초과하여 지원한 경우 지원자격을 부여하지 않으므로 수험생들은 이를 유의하여 지원하여야 함
[타 대학(교육대학 포함)에 지원한 횟수를 모두 포함하며, 산업대학·전문대학에 지원한 경우는 횟수에 포함하지 않음]

(나) 복수지원 허용

우리 대학교 수시모집에서는 전형 유형별로 지원자격이 될 경우 모든 전형 유형에 지원 가능

※ 중복지원 시 지원 횟수만큼 수시 지원 횟수를 차감

(다) 교차지원 허용

우리 대학교는 인문계열과 자연계열간 교차지원을 허용

2) 복수지원 금지 : 아래의 사항을 위반할 시 합격과 입학이 취소됨

(가) 수시모집에 합격한 자(최초 합격자 및 총원 합격자 포함)는 우리 대학교는 물론 타 대학(산업대학·교육대학·전문대학 포함)의 정시모집 및 추가모집에 지원할 수 없음

(나) 지원자가 6개 전형(재외국민과 외국인 특별전형 등 정원 외 전형도 포함됨)을 초과하여 지원할 경우 초과 접수한 모든 전형은 접수 취소 처리 됨

(다) 동일한 전형에 2개 이상의 모집단위에 지원할 수 없음

3) 이중등록 금지 원칙

(가) 수시모집에 합격한 자는 합격한 대학 중 1개의 대학에만 등록(온라인 문서등록 완료 상태)해야 함

(나) 모든 전형일정 종료 후 입학 학기가 같은 2개 이상의 대학(산업대학·교육대학·전문대학 포함)에 이중으로 등록하는 행위를 금지함

(다) 「대학(산업대학·교육대학·전문대학 포함)」과 「특별법에 의해 설립된 대학·각종학교」간에는 복수지원 금지 및 이중등록 금지원칙을 적용하지 않음

※ 특별법에 의해 설립된 대학 : 육·해·공군사관학교, 국군간호사관학교, 경찰대학, 광주과학기술원, 대구경북과학기술원, 울산과학기술원, 한국과학기술원, 한국에너지공과대학교, 한국예술종합학교, 한국전통문화대학교, 한국폴리텍대학, 한국방송통신대학교 등

(라) 수시모집 합격자가 총원 합격자 발표 기간 중 다른 대학의 총원 합격 통보를 받은 경우 합격자는 등록을 원하지 않는 대학에 대해 해당 대학 등록 포기 의사를 즉시 전달하여야 함(등록 포기 신청은 신청 기간 내 우리 대학교 홈페이지에서 신청)

4) 복수지원, 이중등록자 및 등록방법 위반자에 대한 조치

(가) 전형 종료 후 모든 대학 신입생의 지원·합격·등록상황을 전산 검색하여 금지된 복수 지원과 이중등록 사실이 확인되면 합격을 무효로 함

(나) 대학복수지원 금지 위반자 및 이중등록 금지 위반자는 입학을 취소함

5) 미등록자에 대한 조치

(가) 합격자는 온라인 문서등록 완료 후 반드시 최종등록금을 납부하여야 입학허가를 받을 수 있음

(나) 온라인 문서등록 및 최종등록금을 납부하지 않은 자는 등록의사가 없는 것으로 간주하여 불합격 처리됨

※ 수시 합격자는 온라인 문서등록을 완료하지 않더라도 정시모집 및 추가모집에 지원할 수 없음

6) 일반사항

(가) 장학에 따라 등록금이 일부 또는 전액 감면되므로, 등록 기간에 등록금 고지서를 출력하여 반드시 실수납액과 유의사항을 확인하여 납부하여야 함

(나) 등록금 일부만 감면받는 경우 잔여 등록금이 있으므로 반드시 최종등록금을 확인하고 납부하여야 등록자로 처리됨

(다) 등록금 전액 감면으로 실수납액이 0원인 경우라도 등록의사 표시로 합격자 조회 화면에서 '바로등록'을 클릭하여 등록하며 이 경우에만 등록자로 인정됨

(라) 합격자가 생활관 입사에 따라 생활관비를 납부하였으나 등록금을 납부하지 않는 경우 미등록자로 처리함(입학절차에 따른 등록금 납부와 생활관비 납부는 별개)

7) 사범대학 및 교직과정 이수자의 교사 자격 취득 결격 사유

(가) 「초·중등교육법」 제21조2에 따른 성범죄자 및 마약·대마·향정신성의약품 중독자의 교사 자격 취득 제한

「초·중등교육법」 제21조의2(교사 자격 취득의 결격사유) 다음 각 호의 어느 하나에 해당하는 사람은 제21조제2항에 따른 교사의 자격을 취득할 수 없다.

1. 마약·대마·향정신성의약품 중독자
2. 미성년자에 대한 다음 각 목의 어느 하나에 해당하는 행위로 형 또는 치료감호를 선고받아 그 형 또는 치료감호가 확정된 사람(집행유예를 선고받은 후 그 집행유예기간이 경과한 사람을 포함한다)
 - 가. 「성폭력범죄의 처벌 등에 관한 특례법」 제2조에 따른 성폭력범죄
 - 나. 「아동·청소년의 성보호에 관한 법률」 제2조제2호에 따른 아동·청소년대상 성범죄
3. 성인에 대한 「성폭력범죄의 처벌 등에 관한 특례법」 제2조에 따른 성폭력범죄 행위로 100만원 이상의 벌금형이나 그 이상의 형 또는 치료감호를 선고받아 그 형 또는 치료감호가 확정된 사람(집행유예를 선고받은 후 그 집행유예기간이 경과한 사람을 포함한다)

(나) 졸업예정자에 대한 교원자격 무시시험검정 시 결격사유를 확인

(다) 성범죄 경력 해당자 및 마약·대마·향정신성의약품 중독자는 교원자격증 발급 불가

- 8) 장애인 응시자의 요청이 있을 경우, 실기고사 및 면접고사에 편의를 지원할 수 있음(장애인 보조기구 지참 허용 등)
- 9) 우리 대학 신입학전형 운영에 대한 이의신청 : 043)229-8033, 8034

나. 입학사정 제외(불합격 처리)에 관한 사항

- 1) 대학수학능력시험 최저학력기준이 적용된 전형별 모집단위에 지원한 자가 2025학년도 대학수학능력시험에 미응시하거나, 최저학력기준을 충족하지 못한 경우
- 2) 실기고사, 면접고사, 인성적성면접고사, 전공적성 구술면접고사를 실시하는 전형 유형 지원자 중 해당 고사에 미응시한 경우
- 3) 복수지원 또는 이중등록 금지사항을 위반한 경우
- 4) 우리 대학교에서 요구하는 교과군 중 고등학교생활기록부에 기재된 국어 교과군 2과목 미달자, 영어 교과군 2과목 미달자, 수학 교과군 2과목 미달자, 사회/과학/제2외국어·한문 교과군에서 교과군 구분없이 2과목 미달자(단, 이수단위가 2 이상이며, 표준편차가 0이 아니고 석차등급이 1~9등급인 교과목만 인정)
- 5) 입학전형 부정 행위자
- 6) 각 전형 유형별 자격 미달자와 지원서류 미비자 및 미제출자
- 7) 제출서류가 허위 또는 위·변조된 것으로 확인된 경우
- 8) 합격 후 미등록자 또는 총원 합격 대상자 중 유선 개별 통보에 대해 3회까지 통화 연결이 되지 않을 경우
 - ※ 총원합격자 발표는 홈페이지 공고와 총원녹취시스템을 통한 개별 유선 통지를 병행할 수 있음
- 9) 지정된 기한 내에 온라인 문서등록 및 최종 등록금을 납부하지 않은 경우
- 10) 기타 우리 대학교에서 정한 사항을 위반하였거나 부정한 방법으로 합격 또는 입학한 사실이 확인될 경우
 - ※ 입학 후 재학(졸업 포함) 중이라도 이를 취소함

다. 제출서류에 관한 사항

- 1) 지원자는 우리 대학교에서 지정한 제출서류를 모두 갖추어 제출해야 하며, 제출된 서류는 반환하지 않음
- 2) 원본제출을 요하는 경우 반드시 원본을 동봉하고, 원본을 반환받고자 할 경우 회신용 봉투와 함께 동봉하여 제출하도록 하며, 이때 회신용 봉투의 겉봉에 지원자의 주소 및 성명을 기재하고, 등기우표를 부착하여야 함
- 3) 제출서류의 지연도착, 미비, 기재상의 착오 및 누락, 주소의 불명, 연락처 오기재, 모집요강에서의 요구사항 미이행 등으로 인하여 발생하게 되는 불이익에 대해서는 지원자의 책임임
- 4) 우리 대학교에 입학원서 접수 시 학교생활기록부 자료 및 수능 성적자료 온라인 제공에 동의하는 것으로 간주하며, 학교생활 기록부 자료를 온라인으로 제공하지 않는 고교출신자나 2016년 2월 이전 졸업자는 “학교생활기록부 사본(출신학교장 직인으로 원본대조 확인) 또는 전산출력물(출신학교장 직인 날인 또는 정부24의 위변조방지)”을 제출하여야 함
 - ※ 출신학교장의 직인이 날인된 것을 다시 복사하여 제출하는 것은 인정하지 않음
- 5) 검정고시 출신자 중에서 온라인 제공을 원하는 지원자는 나이스 대국민서비스 검정고시 대입전형 홈페이지(www.neis.go.kr)에서 ‘제공동의 확인번호’를 확인하여 원서접수 시 입력하여야 함
 - 단, 우리 대학교에서 과목확인을 위하여 요구 시 추가 서류를 제출하여야 함
- 6) 등기우편은 제출서류 제출 마감일 소인까지, 택배우송은 제출서류 제출 마감일 18:00까지 도착하여야 유효함

라. 실기 및 면접고사에 관한 사항

- 1) 신분증은 사진이 포함된 것으로 주민등록증, 여권, 운전면허증, 학생증(사진, 이름, 주민등록번호(최소 생년월일 기재)), 청소년증, 국가기술자격증, 시군구청장이 발행한 신분증 중에서 유효기간 내의 신분증만 인정되며 학생증에 사진, 이름, 주민등록번호(최소 생년월일 기재) 등이 기재되지 않는 경우 사진이 포함된 학교생활기록부(학교장 직인, 정부24에서 발급)로 대체 가능
- 2) 신분증은 수험기간 중 항상 휴대하여 실기 및 면접고사 시 감독관이 확인할 수 있도록 제시하여야 함 (신분증 미지참 시 고사 응시 불가)
- 3) 실기 및 면접고사 당일엔 휴대폰(스마트폰), 통신기기, 녹음기, 카메라 등을 일체 소지할 수 없음. 고사 종료 이후라도 고사 중 휴대폰(스마트폰), 통신기기, 녹음기, 카메라 사용이 확인될 경우 불합격 처리하며, 별도의 처벌을 받을 수 있음
- 4) 기상이변 등 비상사태 발생 시에도 우리 대학교의 공지가 없는 한 면접, 실기고사 등 대학별 고사는 계획된 일정에 따라 실시되므로 모든 수험생은 고사시간에 늦지 않도록 대비하여야 함

마. 일반사항

- 1) 지원자(수험생)는 수험기간 중 우리 대학교 입학정보 홈페이지 공지사항을 반드시 확인하여 제반 지시에 따라야 함
※ 전형일정, 수험생 유의사항, 등록금 안내 등 입학 관련 사항을 개별 통지하지 않음
- 2) 인터넷 원서 접수가 완료(수험번호 생성)된 경우 원서의 내용에 대하여 수정 및 접수 취소가 불가능하고, 전형료는 반환하지 않으니 신중을 기하기 바람
※ 전형료 결제 즉시 수험번호가 부여되며 접수가 완료됨
- 3) 전형기간 중 연락이 가능하도록 전화번호, 주소 등 연락처를 입학원서 접수 시 정확히 입력하여야 하며, 휴대폰 번호 변경 등으로 연락이 안 될 경우 발생하는 불이익은 지원자의 책임임
※ 변경 시 입학관리팀(043-229-8033, 8034)으로 즉시 연락
- 4) 입학전형 성적은 일절 공개하지 않음
- 5) 지원자의 수험능력이 미달된다고 판단되는 경우 모집인원에 관계없이 지원자를 선발하지 않을 수 있음
- 6) 본 모집요강에 명시되지 않은 사항은 우리 대학교의 선발 사정원칙 및 대학입학전형관리위원회 결정에 따름
※ 군사학과는 「군사학과 모집요강」에 명시되지 아니한 사항은 '우리 대학교/육군'에서 정한 기준을 적용
- 7) 신입생은 입학년도 1학기 중에는 휴학할 수 없음[질병 휴학 및 병역의무 수행을 위한 휴학(입영통지서가 있는 경우) 제외]
- 8) 에너지융합공학과(입학 정원 45명) 1학년은 청주대학교 본교에서 교육과정인 운영 되고, 2학년 교육과정부터는 새롭게 조성된 충북혁신도시(음성) 청주대학교 산업단지캠퍼스에서 에너지 특성화 맞춤형 교육과정을 진행함
- 9) 바이오의약학과 1학년은 본교에서 교양수업 중심으로, 2학년부터는 오송바이오캠퍼스(KTX오송역, 식약처 등 정부기관, 첨단의료산업진흥재단 등 공공기관 및 다양한 제약바이오기업과 인접)에서 첨단 바이오 전공수업을 수강하게 됨

바. 대입 지원 부정에 관한 사항

- 1) 입학사정에 사용된 전형 자료에 주요사항이 누락되거나 허위 또는 부정이 있다고 판단되는 경우 입학을 취소할 수 있으며, 입학이 취소되는 경우라도 납부한 등록금은 반환하지 아니함
※ 단, 등록금을 납부한 학기가 종료되지 않은 경우에는 우리 대학교의 등록금 환불 규정에 의거하여 반환
- 2) 우리 대학교 및 타 대학에 부정한 방법으로 지원한 자는 입학 취소 후 3년간 우리 대학교에 지원할 수 없음
- 3) 우리 대학교에 부정한 방법으로 지원하거나 이에 협조하여 공정한 학생 선발 업무를 방해한 경우 입학무효 및 별도의 처벌을 받을 수 있음

05
전형료

가. 전형 유형별 전형료

전형유형		면접	실기(검사)	전형료(수수료 포함)
일반전형	전체 모집단위 (국어교육과, 수학교육과 제외)	-	-	30,000원
	국어교육과, 수학교육과	시행	-	45,000원
교과우수전형	전체 모집단위 (국어교육과, 수학교육과 제외)	-	-	30,000원
	국어교육과, 수학교육과	시행	-	45,000원
담임추천전형	전체 모집단위 (국어교육과, 수학교육과 제외)	-	-	30,000원
	국어교육과, 수학교육과	시행	-	45,000원
창의면접전형	전체 모집단위	시행	-	45,000원
지역인재전형	전체 모집단위 (국어교육과, 수학교육과 제외)	-	-	30,000원
	국어교육과, 수학교육과	시행	-	45,000원
군사학과	1차 전형료	-	-	30,000원
	2차 전형료	시행	시행	40,000원
	계			70,000원
예체능전형	전체 모집단위	-	시행	65,000원
특기자전형	생활체육학과	시행	-	65,000원
	영화영상학과	-	시행	
국가보훈대상자전형		-	-	30,000원
지역기회균형전형		-	-	30,000원
농어촌학생전형		-	-	30,000원
특성화고졸업자전형		-	-	30,000원
기회균형전형		-	-	30,000원

※ 국가보훈대상자전형, 지역기회균형전형, 기회균형전형 지원자의 전형료는 전액 감면하여 실 전형료는 0원임

나. 전형료 환불

- 원서접수 완료(전형료 결제 시점) 이후에는 원서접수를 취소하거나 변경할 수 없으며, 전형료를 환불받을 수 없음.
 - ※ 단, 다음의 경우 전형료 반환이 가능함 ①천재지변으로 인하여 입학전형에 응시하지 못한 경우 ②질병 또는 사고 등으로 의료 기관에 입원하거나 본인의 사망으로 입학전형에 응시하지 못한 경우(해당 사항을 증명할 수 있는 경우만 해당되며 전형료 반환 신청서와 증빙서류를 제출하여 우리 대학교 대학입학전형관리위원회의 심의를 거친 후 반환)
 - ③「고등교육법시행령」 제42조의3 제2항에 해당되는 경우
 - ※ 단, 인터넷 원서접수 수수료 5,000원 제외
- 「고등교육법」 제34조의4 제5항 및 「동법 시행령」 제42조의3에 따라 입학전형 관련 수입·지출에 잔액이 발생될 경우, 응시한 사람이 납부한 입학 전형료에 비례하여 반환
- 국어교육과, 수학교육과 지원자가 동일한 모집단위에 여러 전형으로 지원한 수험생인 경우, 인성적성면접은 모집단위별 1회만 실시하며, 실시하지 않은 전형의 일부 전형료(15,000원)는 환불
- 입학전형에 응시하지 않는 등(기피, 지각, 착오, 강제 퇴실, 결시 등)의 대학의 귀책 사유가 아닌 경우에는 전형료를 환불받을 수 없음

06 합격자 발표 및 등록

가. 합격자 발표

1) 일시

구분	일시	비고
최초	2024. 11. 12.(화) 14:00 예정	전체 모집단위(항공운항학과, 군사학과 제외)
	2024. 12. 10.(화) 14:00 예정	항공운항학과, 군사학과
충원 합격발표	2024. 12. 18.(수) 22:00 ~ 12. 26.(목) 18:00 이전	합격 여부는 우리 대학교 홈페이지에서 본인이 직접 확인 ※ 합격증 및 온라인 문서등록 관련 문서는 개별 통지하지 않으므로 홈페이지 (www.cju.ac.kr/ipsi/index.do)에서 출력하여 등록에 차질이 없도록 유의

2) 모집단위별로 합격자 발표 시에 각 전형 유형별 예비순위를 발표하며, 미등록 및 등록포기자가 발생할 경우 예비순위에 의하여 미충원 합격자 발표 마감일(2024. 12. 26.(목) 18:00)까지만 충원 합격자 발표

3) 유의사항

- 가) 합격자 발표는 홈페이지(www.cju.ac.kr/ipsi/index.do)에서 확인하고, 전형기간 중 항상 게시·공고에 유의하여야 함
- 나) 충원 합격자 발표는 홈페이지 공지와 충원등록시스템을 통한 개별 유선 통지를 병행할 수 있음
 - (1) 유선통지의 경우 충원 합격 대상자 중 대학의 노력에도 불구하고, 연락이 되지 않는(3회까지 연락이 안되는 자) 경우 충원 합격 대상자에서 제외하며, 반드시 원서 접수할 때 연락처를 정확히 기재하여야 함
 - (2) 유선통지로 충원 합격자 통보 시 미등록 의사표시(통화녹음)를 할 경우 다음 순위자를 충원 합격자로 발표
- 다) 합격자는 우리 대학교 홈페이지에서 합격자 유의사항, 온라인 문서등록 및 기타 입학 관련 제출서류 등을 확인하여 불이익을 당하는 일이 없도록 주의
- 라) 정해진 기간 내에 온라인 문서등록을 완료하지 않으면 합격은 취소됨
- 마) 수시모집에 합격(최초 합격자 및 충원 합격 후보자 중 합격통보를 받은 자 포함)하면, 등록 여부와 관계없이 정시 및 추가 모집에 지원할 수 없음
- 바) 수시모집에서 예비 합격 순위를 부여받은 자들은 그 순위를 포기할 수 없음. 즉, 수시모집의 지원 사실을 포기할 수 없음

나. 합격자 등록

1) 일시

구분	온라인 문서등록 및 등록금 납부 기한	비고
최초	2024. 12. 16.(월) 09:00 ~ 12. 18.(수) 16:00	우리 대학교 지정 등록처(고지서에 명시)
충원 등록	2024. 12. 19.(목) ~ 12. 27.(금) 별도 지정시간까지	
최종 등록	2025. 02. 10.(월) 09:00 ~ 02. 12.(수) 16:00	

2) 온라인 문서등록

가) 등록 기한 및 방법

- (1) 등록 기한 : 2024. 12. 16.(월) 09:00 ~ 12. 18.(수) 16:00 까지
- (2) 문서등록 기간 중에는 24시간 가능하나, 마감일(18일)은 16시까지만 가능
- (3) 홈페이지 합격자 조회에서 성명, 수험번호, 생년월일로 조회하여 '문서등록하기'를 클릭하면 본인인증(휴대폰)을 거쳐 등록이 완료됨

나) 유의사항

- (1) 등록 기한까지 문서등록을 하지 않은 경우 별도의 절차 없이 '등록포기(불합격)'로 처리되오니 수험생은 불이익이 없도록 각별히 유념
- (2) 문서등록 확인서는 개별 통지하지 않으므로, 우리 대학교 홈페이지에서 직접 출력
- (3) 납부 기한 내에 온라인 문서등록을 진행하지 않을 경우 합격은 취소되며, 정시모집 및 추가모집에 지원할 수 없음
- (4) 수시모집에서 여러 대학에 중복 합격한 학생은 반드시 1개 대학에만 등록하여야 하며, 이중등록자의 경우 모든 대학의 합격을 취소함
- (5) 수시모집에 합격(최초 합격자 및 충원 합격 후보자 중 합격통보를 받은 자 포함)하면, 등록 여부와 관계없이 정시 및 추가 모집에 지원할 수 없음

3) 최종 등록금 납부

- 최종 등록금액에 따라 납부 방식을 은행납부(가상계좌) 또는 문서등록납부를 병행하여 납부함

가) 납부 기한 : 2025. 02. 10.(월) 09:00 ~ 02. 12.(수) 16:00 (은행방문 시 은행 업무시간 내)

나) 은행납부

(1) 고지서 납부 : 등록금 고지서에 명시된 은행 전국 각 지점

(2) 전자금융서비스를 이용한 가상계좌 납부 : 전국 모든 은행(무통장입금, 인터넷뱅킹, 폰뱅킹, CD/ATM 등 이용)에서

등록금 고지서에 명시된 학생 개인별 가상계좌로 입금(타 은행 이용 시 송금 수수료는 본인 부담이며 전자금융서비스에 가입한 경우에만 가능)

다) 문서등록 납부 : 납부할 등록금액이 0원(등록금 전액 면제 장학생)인 경우 등록의사 표시로 합격자 조회 화면에서

'바로등록'을 클릭하여 등록하여야 함

라) 유의사항

(1) 최종 등록금 고지서는 개별 통지하지 않으므로, 우리 대학교 홈페이지에서 출력하여 은행 영업시간 내에 납부하여야 함

(2) 납부 기한 내에 최종등록금을 납부하지 않을 경우 온라인 문서등록 여부와 상관없이 합격은 취소됨

(3) 등록금액은 최종 등록기간 전까지 2025학년도 등록금액을 확정할 예정이며, 등록금이 확정되지 않을 경우에는 2024학년도를 기준으로 하여 등록금을 수납하고, 등록금액이 변동될 경우에는 추후 차액을 고지함

(4) 납부할 등록금액이 0원(등록금 전액 면제 장학생)인 경우 문서등록 납부를 통해 반드시 등록하여야 하며 등록하지 않을 경우 온라인 문서등록과 상관없이 합격은 취소됨

07
등록포기 및
등록금 환불

가. 우리 대학교 수시모집 합격 등록자 중 부득이한 사유로 대학 진학을 포기하고자 할 경우 2025. 02. 28.(금) 16:00까지 등록 취소를 입학관리팀에 신청하면 등록금 환불 가능

나. 2025. 02. 28.(금) 16:00이후는 환불신청이 불가하며, 이후 신청자는 자퇴자로 관련법에 의거 등록금이 일부 감액되어 환불되므로 유의 바람

다. 등록금 환불 신청접수

1) 방문 접수처 : 우리 대학교 입학관리팀(입학취업지원관 1층)

2) 방문 접수시간 : 은행 근무시간에 한함

3) 인터넷 접수 : 자세한 환불 일정 및 시간은 우리 대학교 홈페이지에서 안내하며 그 이외의 기간은 방문 접수만 가능함

라. 등록금 환불 요청 시 지참물

구분	지참물	
본인 방문 시	1. 등록금 납부 영수증	2. 지원자 신분증
보호자 방문 시	1. 등록금 납부 영수증 3. 지원자와 보호자의 관계 증명서류(가족관계증명서 등)	2. 보호자 신분증

08
학교생활
기록부
반영방법

가. 반영교과

구분	반영 교과군						비고
	국어	영어	수학	사회	과학	제2외국어/한문	
반영 교과목 수	상위 2개	상위 2개	상위 2개	상위 2개			이수단위 20이상

※ 3학년 1학기 성적까지 학년 학기 구분없이 반영

※ 외국고등학교 출신자는 전체 교과목 반영

나. 가중치

과목별, 학년별 가중치 반영하지 않음

다. 비교과 영역

출결상황, 봉사활동 등 비교과 성적은 반영하지 않음(단, 특기자 전형에 한하여 출결상황을 반영함)

라. 가산점 부여(보건의료과학대학)

- 우리대학에서 반영하는 반영 교과군의 진로선택과목 중 성취도 A 취득 교과목별 가산점 2점 부여
※ 가산점은 전형 총점(1,000점) 내에서 반영

마. 교과성적 산출방법

1) 교과목 원점수 / 평균점수 / 표준편차가 있는 경우

- 교과성적 = 교과성적 반영비율 × 반영교과 표준점수의 평균 × 10

① 반영교과 표준점수 평균 = (개별 교과별 표준점수의 합) ÷ 반영교과 과목 수(8) ② 개별 교과별 표준점수 = 12 × {(교과원점수 - 교과평균점수) ÷ 교과표준편차} + 75 단, 개별 교과별 표준점수가 100보다 크면 100으로 하고, 0보다 작으면 0으로 계산함 ※ 표준편차가 0인 교과목은 성적산출에서 제외
--

※ 각 산출 단계에서 소수점 다섯째 자리에서 반올림하여 소수점 넷째 자리까지 산출

단, 군사학과전형은 각 산출 단계에서 소수점 셋째 자리에서 반올림하여 소수점 둘째 자리까지 산출

※ 이수단위가 2 이상이며, 표준편차가 0이 아니고 석차등급이 1~9등급인 교과목만 인정되며, 과목별, 학년별 가중치 그리고 비교과의 출결상황과 봉사활동은 반영하지 않음(석차등급에 ‘.’, ‘석차등급’, ‘A~E’, ‘P’, ‘이수’ 등 1~9가 아닌 교과목은 모두 제외)

2) 석차백분율만 있는 경우

(가) 교과성적 = 교과성적 반영비율 × {(100 - 반영교과 석차백분율 평균)} × 10

① 반영교과 석차백분율 평균 = 반영교과 석차백분율의 합 ÷ 반영교과 과목 수(8) ② 반영교과 석차백분율 = (개별 교과 석차 ÷ 계열 재적인원) × 100

※ 각 산출 단계에서 소수점 다섯째 자리에서 반올림하여 소수점 넷째 자리까지 산출

3) 교과목 평어성적만 있는 경우

(가) 교과성적 = 교과성적 반영비율 × {(과목별 환산점수의 합 / **반영교과 과목 수(8)**) × 4 + 63} × 10

※ 각 산출 단계에서 소수점 다섯째 자리에서 반올림하여 소수점 넷째 자리까지 산출

(나) 평어성적 환산점수

반영교과 평어성적	수	우	미	양	가
환산점수	3.75	2.75	2.25	1.25	0.25

4) 검정고시 합격자인 경우

(가) 검정고시 합격성적증명서상의 성적을 활용하여 국어, 영어, 수학, 사회, 과학 총 5개 과목 반영

(나) 교과성적 = 교과성적 반영비율 × [(과목별 검정고시 환산점수 × 과목별 가중치의 합 / 10) × 4 + 63] × 10

※ 각 산출 단계에서 소수점 다섯째 자리에서 반올림하여 소수점 넷째 자리까지 산출

(다) 과목별 가중치

구분	국어	영어	수학	사회	과학
가중치	2	3	3	1	1

(라) 성적 환산점수

검정고시 성적	100	95 이상 100 미만	87 이상 95 미만	78 이상 87 미만	70 이상 78 미만	65 이상 70 미만	61 이상 65 미만	61 미만
환산점수	4.00	3.75	3.25	2.75	2.25	1.75	1.25	0.25

5) 외국고등학교 졸업자

(가) 등급(Grade)으로 표기되는 경우

(1) 반영교과 : 전 학년 전체 교과목

(2) 교과성적 = 교과성적 반영비율 × {(과목별 환산점수의 합 / 전체 교과목 수) × 4 + 63} × 10

※ 각 산출 단계에서 소수점 다섯째 자리에서 반올림하여 소수점 넷째 자리까지 산출

(3) 등급(Grade) 환산점수

교과등급(Grade)	A+, A, A-	B+, B, B-	C+, C, C-	D+, D, D-	D- 미만
환산점수	3.75	2.75	2.25	1.25	0.25

(나) 원점수(백점 만점) 또는 백분위 점수로 표기되는 경우

(1) 반영교과 : 전 학년 전체 교과목

(2) 교과성적 = 교과성적 반영비율 × {(과목별 환산점수의 합 / 전체 교과목 수) × 4 + 63} × 10

※ 각 산출 단계에서 소수점 다섯째 자리에서 반올림하여 소수점 넷째 자리까지 산출

(3) 환산점수

교과 (원점수/백분위)	100	95 이상 100 미만	87 이상 95 미만	78 이상 87 미만	70 이상 78 미만	65 이상 70 미만	61 이상 65 미만	61 미만
환산점수	4.00	3.75	3.25	2.75	2.25	1.75	1.25	0.25

6) 위와 같이 우리 대학교의 다양한 교과성적 산출방법으로 성적을 산출할 수 없는 경우에는 사정제외 처리하며, 다양한 교과성적 산출방법을 혼용하여 산출하지 않고 한가지의 방법으로만 적용하여 산출

바. 유의사항

- 우리 대학교에서 요구하는 교과군 중 고등학교생활기록부에 기재된 총 과목 수가 8과목 미달자와 국어 교과군 2과목 미달자, 영어 교과군 2과목 미달자, 수학 교과군 2과목 미달자, 사회/과학/제2외국어·한문 교과군에서 교과군 구분없이 2과목 미달자는 불합격 처리
- 공업계 2+1 체제 이수자, 일반계고교 직업과정 위탁생, 직업과정반 편성 간주자도 학교생활기록부 반영 방법 동일

전형별 모집요강

01 일반전형

가. 모집인원

- ※ 세부 모집단위별 모집인원은 9p 「공통사항 3. 전형 유형별 모집인원」 참조
- ※ 항공운항학과는 48p 「항공운항학과 모집요강」 참조

나. 지원자격

- 우리나라 고등학교 졸업(예정)자이거나, 법령에 의하여 동등 이상의 학력이 있다고 인정된 자
- 단, 항공운항학과 지원자는 2025학년도 대학수학능력시험에 응시한 자 (대학수학능력시험 미응시자 및 최저학력기준 미충족 자는 불합격 처리함)
 - 검정고시 출신자는 원서접수 이전의 합격증 소지자에 한함

다. 전형방법

1) 전형 요소별 반영비율

모집단위	고등학교생활기록부(교과성적)	면접
전체 모집단위(국어교육과, 수학교육과 제외)	100	-
국어교육과, 수학교육과	80	20

2) 고등학교생활기록부(교과성적) 반영방법 : 16p 「공통사항 8. 학교생활기록부 반영방법」 참조

3) 최저학력기준 적용(항공운항학과)

적용 모집단위	국어	영어	수학	탐구(사회탐구/과학탐구)	최저학력기준
항공운항학과	상위 2개 영역의 등급 합(수학 “미적분” 응시자는 수학 취득등급 1등급 상향)				8등급 이내(한국사 응시 필수)

※ 단, 우리 대학교가 반영하는 상위과목에 수학(미적분)이 반영되었을 경우 상향

※ 탐구영역은 2과목의 등급을 평균하여 1개 영역으로 인정하며, 1과목만 있는 경우는 반영하지 않음

4) 국어교육과, 수학교육과 인성적성면접 반영 및 평가내용

평가영역	반영비율(최고점/최저점)	평가내용
교직인성	20% (200/40)	정서·인성, 긍정적사고, 봉사성
교직적성		교직·교육관, 발전가능성, 전공소양, 책임감

5) 국어교육과, 수학교육과 인성적성면접 일정

모집단위	일시	장소
국어교육과, 수학교육과	2024. 10. 26.(토)	개인별 고사실 배정은 2024. 10. 18.(금) 우리 대학교 홈페이지에 시간과 장소를 게시

라. 선발방법

모집단위별 모집인원을 입학전형 성적 총점 순으로 전원 선발

마. 동점자 선발 기준

순위	내용
1	인성적성면접 우수자(해당자에 한함)
2	교과 성적이 우수한 자(가산점 제외)
3	학생부의 고학년 교과목 수가 많이 반영된 자
4	합격자 중 최하 성적(컷라인 성적)에서 동점자는 모두 합격으로 처리

바. 제출서류

구분	내용	비고
공통	고등학교생활기록부 1부 ※ 온라인 미제공 학교 출신자 및 2016. 02. 이전 졸업자만 해당(온라인 제공 동의 고교 제외)	사본일 경우 고등학교생활기록부 각장(앞장과 뒷장) 사이에 간인(학교장 직인으로 날인)
검정고시 출신자	나이스 대국민서비스 검정고시 대입전형 홈페이지 (www.neis.go.kr)에서 온라인 제출을 원하는 지원자는 '제공동의 확인번호'를 확인하여 입력	원서접수 이전의 합격증 소지자에 한함 (단, 2016년~2024년 제1회 합격자)
	고등학교졸업 검정고시 합격증명서 1부	원서접수 이전의 합격증 소지자에 한함 *온라인 제출 미신청자, 2016년 이전 합격자
	고등학교졸업 검정고시 합격성적증명서 1부	합격한 모든 과목 성적이 기재되어야 함 *온라인 제출 미신청자, 2016년 이전 합격자 또는 우리 대학교에서 과목 확인을 위하여 요구 시 제출하여야 함
외국고 졸업자	졸업(예정)증명서 1부	모든 제출서류에 대한 '아포스티유 확인서'를 제출하거나, 소재국 대한민국 영사관에서 '재외교육기관확인서' 또는 '영사확인'을 받은 원본을 제출하며, 한국어로 번역하여 공증 후 제출. 또한, 우리 대학교 심사를 위하여 추가로 관련 서류 요구 시 제출하여야 함
	성적증명서 1부	
	출입국사실증명서 1부	
	학력조회동의서 1부	

02
교과우수전형

가. 모집인원

※ 세부 모집단위별 모집인원은 9p 「공통사항 3. 전형 유형별 모집인원」 참조

나. 지원자격

2020년 2월 이후 우리나라 고등학교 졸업(예정)자

※ 우리나라 고등학교 : 초·중·고교교육법 제2조 3항의 고등학교 및 고등기술학교(학력인정 고등학교, 각종학교, 대안학교 등 졸업(예정)자 지원 불가)

다. 전형방법

1) 전형 요소별 반영비율

모집단위	고등학교생활기록부(교과성적)	면접
전체 모집단위(국어교육과, 수학교육과 제외)	100	-
국어교육과, 수학교육과	80	20

2) 고등학교생활기록부(교과성적) 반영방법 : 16p 「공통사항 8. 학교생활기록부 반영방법」 참조

3) 국어교육과, 수학교육과 인성적성면접 반영 및 평가내용

평가영역	반영비율(최고점/최저점)	평가내용
교직인성	20%	정서·인성, 긍정적사고, 봉사성 교직·교육관, 발전가능성, 전공소양, 책임감
교직적성	(200/40)	

4) 국어교육과, 수학교육과 인성적성면접 일정

모집단위	일시	장소
국어교육과, 수학교육과	2024. 10. 26.(토)	개인별 고사실 배정은 2024. 10. 18.(금) 우리 대학교 홈페이지에 시간과 장소를 게시

라. 선발방법

모집단위별 모집인원을 입학전형 성적 총점 순으로 전원 선발

마. 동점자 선발 기준

순위	내용
1	인성적성면접 우수자(해당자에 한함)
2	교과 성적이 우수한 자(가산점 제외)
3	학생부의 고학년 교과목 수가 많이 반영된 자
4	합격자 중 최하 성적(컷라인 성적)에서 동점자는 모두 합격으로 처리

바. 제출서류

구분	내용	비고
공통	고등학교생활기록부 1부 ※ 온라인 미제공 학교 출신자만 해당(온라인 제공 동의 고교 제외)	사본일 경우 고등학교생활기록부 각장(앞장과 뒷장) 사이에 간인(학교장 직인으로 날인)

**03
담임추천전형**

가. 모집인원

※ 세부 모집단위별 모집인원은 9p 「공통사항 3. 전형 유형별 모집인원」 참조

나. 지원자격

2020년 2월 이후 우리나라 일반계(특목고 제외) 고등학교 졸업(예정)자

※ 우리나라 고등학교 : 초중등교육법 제2조 3항의 고등학교 및 고등기술학교(학력인정 고등학교, 각종학교, 대안학교 등 졸업(예정)자 지원 불가)

※ 특성화고등학교(종합/인문) 졸업(예정)자 지원 가능

다. 전형방법

1) 전형 요소별 반영비율

모집단위	고등학교생활기록부(교과성적)	면접
전체 모집단위(국어교육과, 수학교육과 제외)	100	-
국어교육과, 수학교육과	80	20

2) 고등학교생활기록부(교과성적) 반영방법 : 16p 「공통사항 8. 학교생활기록부 반영방법」 참조

3) 국어교육과, 수학교육과 인성적성면접 반영 및 평가내용

평가영역	반영비율(최고점/최저점)	평가내용
교직인성	20%	정서·인성, 긍정적사고, 봉사성
교직적성	(200/40)	교직·교육관, 발전가능성, 전공소양, 책임감

4) 국어교육과, 수학교육과 인성적성면접 일정

모집단위	일시	장소
국어교육과, 수학교육과	2024. 10. 26.(토)	개인별 고사실 배정은 2024. 10. 18.(금) 우리 대학교 홈페이지에 시간과 장소를 게시

라. 선발방법

모집단위별 모집인원을 입학전형 성적 총점 순으로 전원 선발

마. 동점자 선발 기준

순위	내용
1	인성적성면접 우수자(해당자에 한함)
2	교과 성적이 우수한 재(가산점 제외)
3	학생부의 고학년 교과목 수가 많이 반영된 자
4	합격자 중 최하 성적(컷라인 성적)에서 동점자는 모두 합격으로 처리

바. 제출서류

구분	내용	비고
공통	고등학교생활기록부 1부 ※ 온라인 미제공 학교 출신자만 해당(온라인 제공 동의 고교 제외)	사본일 경우 고등학교생활기록부 각장(앞장과 뒷장) 사이에 간인(학교장 직인으로 날인)

04
창의면접전형

가. 모집인원

- ※ 세부 모집단위별 모집인원은 9p 「공통사항 3. 전형 유형별 모집인원」 참조
- ※ 항공운항학과는 48p 「항공운항학과 모집요강」 참조

나. 지원자격

- 2020년 2월 이후 우리나라 고등학교 졸업(예정)자
- 단, 항공운항학과 지원자는 2025학년도 대학수학능력시험에 응시한 자 (대학수학능력시험 미응시자 및 최저학력기준 미충족 자는 불합격 처리함)
- ※ 우리나라 고등학교 : 초·중·고교교육법 제2조 3항의 고등학교 및 고등기술학교(학력인정 고등학교, 각종학교, 대안학교 등 졸업(예정)자 지원 불가)

다. 전형방법

1) 전형 요소별 반영비율

모집단위	고등학교생활기록부(교과성적)	면접
전체 모집단위(국어교육과, 수학교육과, 항공서비스학과 제외)	70	30
국어교육과, 수학교육과	80	20
항공서비스학과	60	40

2) 고등학교생활기록부(교과성적) 반영방법 : 16p 「공통사항 8. 학교생활기록부 반영방법」 참조

3) 최저학력기준 적용(항공운항학과)

적용 모집단위	국어	영어	수학	탐구(사회탐구/과학탐구)	최저학력기준
항공운항학과	상위 2개 영역의 등급 합(수학 "미적분" 응시자는 수학 취득등급 1등급 상향)				8등급 이내(한국사 응시 필수)

※ 단, 우리 대학교가 반영하는 상위과목에 수학(미적분)이 반영되었을 경우 상향

※ 탐구영역은 2과목의 등급을 평균하여 1개 영역으로 인정하며, 1과목만 있는 경우는 반영하지 않음

4) 면접고사 반영 및 평가내용(국어교육과, 수학교육과, 항공서비스학과 제외)

평가영역	반영비율(최고점/최저점)	평가내용
대학교육 이념과의 적합성	30% (300/60)	건학정신 및 교육이념의 부합성 등
모집단위와의 적합성 (전공 적성 및 비전)		모집단위의 특성에 부합하는 학생인지 여부 등
학생의 특성 및 학업성		이해력, 분석력, 사고력, 창의력, 표현력(토론/설득력) 등 인성(리더십, 책임감, 사회봉사성, 도덕성), 가치관, 학습동기 등

5) 국어교육과, 수학교육과 인성적성면접 반영 및 평가내용

평가영역	반영비율(최고점/최저점)	평가내용
교직인성	20% (200/40)	정서·인성, 긍정적사고, 봉사성
교직적성		교직·교육관, 발전가능성, 전공소양, 책임감

6) 항공서비스학과 면접고사 반영 및 평가내용

평가영역	반영비율(최고점/최저점)	평가내용
대학교육 이념 및 인재상과의 적합성	40% (400/80)	대학교육 이념 및 전공 인재상과의 부합성 여부 (발전가능성, 목표의식 등)
모집단위와의 적합성 (전공 적성 및 비전)		전공특성(승무원 양성)에 적합한 학생인지 여부 (강점, 역량, 태도 등)
학업성 및 사고력 (문제해결능력)		이해력, 사고력, 분석력, 창의력, 표현력(전달력), 학업동기와 열정, 대학생활 계획 등
인성과 가치관		개인품성, 책임감, 의사소통능력, 도덕성, 리더십, 봉사정신, 인생관(삶의 자세와 목적) 등

7) 면접고사 일정

모집단위	일시	장소	비고
국어교육과, 수학교육과	2024. 10. 26.(토)	개인별 고사실 배정은 2024. 10. 18.(금) 우리 대학교 홈페이지에 시간과 장소를 게시	인성적성 면접
경상대학, 인문사회대학	2024. 10. 12.(토)	개인별 고사실 배정은 2024. 10. 04.(금) 우리 대학교 홈페이지에 시간과 장소를 게시	
공과대학, 항공운항학과 항공기계공학과, 무인항공기학과	2024. 10. 13.(일)		
보건의료과학대학	2024. 10. 19.(토) ~ 10. 20.(일)		
예술대학, 자유전공학부	2024. 10. 26.(토)		
항공서비스학과	2024. 10. 26.(토) ~ 10. 27.(일)		

※ 주의사항

- 면접고사 대상자는 고사 당일 신분증을 지참하며 신분증이 없는 경우 고사에 응시할 수 없음
[신분증은 주민등록증, 여권, 운전면허증, 학생증(사진, 이름, 주민등록번호(최소 생년월일 기재)), 청소년증, 국가기술자격증, 시·군·구청장이 발행한 신분증 중에서 유효기간 내의 신분증만 인정되며 학생증에 사진, 이름, 주민등록번호(최소 생년월일 기재) 등이 기재되지 않는 경우 사진이 포함된 학교생활기록부(학교장 직인, 정부24에서 발급)로 대체 가능]
- 고사장에는 지정된 시간까지 반드시 입실하여야 하며 휴대폰(스마트폰), 통신기기, 녹음기 및 카메라 등 시험에 지장을 줄 수 있는 물건 반입 금지
- 면접고사에 응시하지 않으면 입학사정 대상에서 제외(불합격 처리)됨

라. 선발방법

모집단위별 모집인원을 입학전형 성적 총점 순으로 전원 선발

마. 동점자 선발 기준

순위	내용
1	인성적성면접 우수자(해당자에 한함)
2	교과 성적이 우수한 재(가산점 제외)
3	학생부의 고학년 교과목 수가 많이 반영된 자
4	합격자 중 최하 성적(컷라인 성적)에서 동점자는 모두 합격으로 처리

05 지역인재전형

바. 제출서류

구분	내용	비고
공통	고등학교생활기록부 1부 ※ 온라인 미제공 학교 출신자만 해당(온라인 제공 동의 고교 제외)	사본일 경우 고등학교생활기록부 각장(앞장과 뒷장) 사이에 간인(학교장 직인으로 날인)

가. 모집인원

- ※ 세부 모집단위별 모집인원은 9p 「공통사항 3. 전형 유형별 모집인원」 참조
- ※ 항공운항학과는 48p 「항공운항학과 모집요강」 참조

나. 지원자격

- 2020년 2월 이후 우리나라 충청권역(충북, 충남, 대전, 세종) 고등학교에 입학하여 졸업(예정)한 자
- 단, 항공운항학과 지원자는 2025학년도 대학수학능력시험에 응시한 자
(대학수학능력시험 미응시자 및 최저학력기준 미충족 자는 불합격 처리함)
 - ※ 우리나라 고등학교 : 초·중등교육법 제2조 3항의 고등학교 및 고등기술학교(학력인정 고등학교, 각종학교, 대안학교 등 졸업(예정)자 지원 불가)

다. 전형방법

1) 전형 요소별 반영비율

모집단위	고등학교생활기록부(교과성적)	면접
전체 모집단위(국어교육과, 수학교육과 제외)	100	-
국어교육과, 수학교육과	80	20

2) 고등학교생활기록부(교과성적) 반영방법 : 16p 「공통사항 8. 학교생활기록부 반영방법」 참조

3) 수능 최저학력기준(항공운항학과)

적용 모집단위	국어	영어	수학	탐구(사회탐구/과학탐구)	최저학력기준
항공운항학과	상위 2개 영역의 등급 합(수학 "미적분" 응시자는 수학 취득등급 1등급 상향)				8등급 이내(한국사 응시 필수)

※ 단, 우리 대학교가 반영하는 상위과목에 수학(미적분)이 반영되었을 경우 상향

※ 탐구영역은 2과목의 등급을 평균하여 1개 영역으로 인정하며, 1과목만 있는 경우는 반영하지 않음

4) 국어교육과, 수학교육과 인성적성면접 반영 및 평가내용

평가영역	반영비율(최고점/최저점)	평가내용
교직인성	20% (200/40)	정서·인성, 긍정적사고, 봉사성
교직적성		교직·교육관, 발전가능성, 전공소양, 책임감

5) 국어교육과, 수학교육과 인성적성면접 일정

모집단위	일시	장소
국어교육과, 수학교육과	2024. 10. 26.(토)	개인별 고사실 배정은 2024. 10. 18.(금) 우리 대학교 홈페이지에 시간과 장소를 게시

라. 선발방법

모집단위별 모집인원을 입학전형 성적 총점 순으로 전원 선발

마. 동점자 선발 기준

순위	내용
1	인성적성면접 우수자(해당자에 한함)
2	교과 성적이 우수한 자(가산점 제외)
3	학생부의 고학년 교과목 수가 많이 반영된 자
4	합격자 중 최하 성적(컷라인 성적)에서 동점자는 모두 합격으로 처리

바. 제출서류

구분	내용	비고
공통	고등학교생활기록부 1부 ※ 온라인 미제공 학교 출신자만 해당(온라인 제공 동의 고교 제외)	사본일 경우 고등학교생활기록부 각장(앞장과 뒷장) 사이에 간인(학교장 직인으로 날인)

06
군사학과전형

※ 「군사학과 모집요강」 42p 참고

07
예체능전형

가. 모집인원

※ 세부 모집단위별 모집인원은 9p 「공통사항 3. 전형 유형별 모집인원」 참조

나. 지원자격

우리나라 고등학교 졸업(예정)자이거나, 법령에 의하여 동등 이상의 학력이 있다고 인정된 자

다. 전형방법

1) 전형 요소별 반영비율

모집단위	고등학교생활기록부(교과성적)	실기
만화애니메이션학과, 영화영상학과, 연극학과	20	80
시각디자인학과, 공예디자인학과, 아트앤패션디자인학과, 디지털미디어디자인학과, 산업디자인학과, 생활체육학과	30	70
스포츠재활학과	40	60

2) 고등학교생활기록부(교과성적) 반영방법 : 16p 「공통사항 8. 학교생활기록부 반영방법」 참조

라. 선발방법

모집단위별 모집인원을 입학전형 성적 총점 순으로 전원 선발

마. 동점자 선발 기준

순위	내용
1	인성적성면접 우수자(해당자에 한함)
2	교과 성적이 우수한 자(가산점 제외)
3	학생부의 고학년 교과목 수가 많이 반영된 자
4	합격자 중 최하 성적(컷라인 성적)에서 동점자는 모두 합격으로 처리

바. 제출서류

구분	내용	비고
공통	고등학교생활기록부 1부 ※ 온라인 미제공 학교 출신자 및 2016. 02. 이전 졸업자만 해당(온라인 제공 동의 고교 제외)	사본일 경우 고등학교생활기록부 각장(앞장과 뒷장) 사이에 간인(학교장 직인으로 날인)
검정고시 출신자	나이스 대국민서비스 검정고시 대입전형 홈페이지 (www.neis.go.kr)에서 온라인 제출을 원하는 지원자는 '제공동의 확인번호'를 확인하여 입력	원서접수 이전의 합격증 소지자에 한함 (단, 2016년~2024년 제1회 합격자)
	고등학교졸업 검정고시 합격증명서 1부	원서접수 이전의 합격증 소지자에 한함 *온라인 제출 미신청자, 2016년 이전 합격자
	고등학교졸업 검정고시 합격성적증명서 1부	합격한 모든 과목 성적이 기재되어야 함 *온라인 제출 미신청자, 2016년 이전 합격자 또는 우리 대학교에서 과목 확인을 위하여 요구 시 제출하여야 함
외국고 졸업자	졸업(예정)증명서 1부	모든 제출서류에 대한 '아포스티유 확인서'를 제출하거나, 소재국 대한민국 영사관에서 '재외교육기관확인서' 또는 '영사확인'을 받은 원본을 제출하며, 한국어로 번역하여 공증 후 제출. 또한, 우리 대학교 심사를 위하여 추가로 관련 서류 요구 시 제출하여야 함
	성적증명서 1부	
	출입국사실증명서 1부	
	학력조회동의서 1부	

사. 실기고사 안내

1) 실기고사 일자 및 장소

모집단위	일자	장소	지참물
시각디자인학과	2024. 10. 07.(월)	개인별 고사실 배정은 2024. 09. 27.(금) 우리 대학교 홈페이지에 시간과 장소를 게시	아래의 신분증 중 택1
산업디자인학과	2024. 10. 08.(화)		
아트앤패션디자인학과	2024. 10. 10.(목)		
디지털미디어디자인학과	2024. 10. 11.(금)		
공예디자인학과	2024. 10. 14.(월)		
만화애니메이션학과	2024. 10. 15.(화) ~ 10. 16.(수)		
영화영상학과, 연극학과	2024. 10. 21.(월) ~ 10. 26.(토)		
생활체육학과	2024. 10. 22.(화)		
스포츠재활학과	2024. 10. 23.(수)		

2) 실기고사 응시에 관한 주의사항

- 가) 실기고사 대상자는 고사 당일 신분증을 지참하며 신분증이 없는 경우 고사에 응시할 수 없음.
[신분증은 주민등록증, 여권, 운전면허증, 학생증(사진, 이름, 주민등록번호(최소 생년월일 기재), 청소년증, 국가기술자격증, 시·군·구청장이 발행한 신분증 중에서 유효기간 내의 신분증만 인정되며 학생증에 사진, 이름, 주민등록번호(최소 생년월일 기재) 등이 기재되지 않는 경우 사진이 포함된 학교생활기록부(학교장 직인, 정부24에서 발급)로 대체 가능]
- 나) 고사장에는 지정된 시간까지 반드시 입실하여야 하며 휴대폰(스마트폰), 통신기기, 녹음기 및 카메라 등 시험에 지장을 줄 수 있는 물건 반입 금지
- 다) 실기고사에 응시하지 않으면 입학사정 대상에서 제외(불합격 처리)됨

3) 미술실기고사 안내

- 가) 실기고사 내용 : 당일 제공하는 실기 과제에 따라 4절 캔트지를 이용하여 4시간 이내 실기고사 진행
※ 만화애니메이션학과 제외 컬러 채색 원칙

나) 실기과제(택1) 및 실기고사 배점

대학	모집단위	실기과제	배점	문제은행	비고(준비물)
예술 대학	시각디자인학과	발상과표현	700	○	연필, 지우개, 칼, 붓, 파레트, 물통 외에 평면채색도구(포스터물감, 수채화물감, 색연필, 콘테, 마카, 파스텔, 정착액 등) 단, 유화물감 제외 및 모노톤(단일색상) 표현 불가
		기초디자인			
	공예디자인학과	발상과표현			
		기초디자인			
	아트앤패션디자인학과	발상과표현			
		기초디자인			
	디지털미디어디자인학과	발상과표현			
		기초디자인			
		상황표현			
	산업디자인학과	발상과표현			
기초디자인					
상황표현					
만화애니메이션학과	간만화	800	X	유화를 제외한 모든 채색 도구	
	상황표현				

※ 문제은행은 우리대학 입학처 홈페이지 공지사항에서 확인

4) 영화영상학과, 연극학과 실기고사 안내

가) 배점 : 800점

나) 실기과제(택1) 및 내용

대학	모집단위	실기과제	실기내용	비고(준비물)
예술 대학	영화영상학과	감독&스태프	1. 장면구성 2. 구술테스트	문제지 당일 제공
		연기	1. 자유연기 2. 특기	연기 공통 ·연기에 대한 추가 질의 ·필요한 음악은 USB(MP3 파일로 저장)로 제출 뮤지컬 지원자의 경우 1. 뮤지컬 넘버 2. 특기(연기, 춤, 넘버 등)
		영화음악	1. 자유곡 1곡 2. 구술테스트	피아노 외 악기 필요시 본인 지참
	연극학과	연출	1. 장면구성 2. 구술테스트	장면 구성 당일 제공
		연기	1. 자유연기 2. 특기	필요에 따라 추가 보충 연기 / 자유연기 및 특기에 대한 부수적 질의

다) 모집단위별 지원분야

모집단위	지원분야
영화영상학과	영화감독, 시나리오, PD, 연기, 촬영, 조명, 편집, 음향, 영화음악(OST), 미술, 뮤지컬, 1인 미디어, 미디어파사드, 다매체 엔터테이너
연극학과	연기, 연극연출

5) 생활체육학과 실기고사 안내

가) 실기고사 종목 및 배점

모집단위	실기고사 종목	배점
생활체육학과	·높이뛰기 ·농구(골밀슛) ·배후굴(브릿지) ·제자리 멀리뛰기	총 700점(기본점수 200점)

나) 실기고사 평가방법 및 평가원칙

종목	평가방법 및 원칙
공통	<ul style="list-style-type: none"> • 실기준비물 : 수험표, 본인확인 증명서(주민등록증, 학생증), 운동복, 운동화 • 미응시 또는 주어진 시도에서 모두 파울을 범한 종목은 0점 처리함 • 소속이 표기된 복장 착용 금지 • 측정기기 오류가 있을 시 재측정 가능 • 다른 수험생에게 부적절하게 피해를 줄 경우 퇴장 후 전 종목 0점 처리함 • 불필요한 이물질 사용을 금지하며 사용 확인 시 퇴실(예 : 시계, 목걸이, 반지, 귀걸이, 건강용품, 파워그립 보조기, 탄마가루, 아쿠르트, 기타 물질 등)
높이뛰기	<ul style="list-style-type: none"> • 높이뛰기는 일반적으로 통용되고 있는 방식(가위뛰기, 웨스턴롤, 스트래들, 포스베리)이면 어느 것이나 유효하다. 그러나 두 발을 동시에 구를 수 없다. • 총 3회의 기회가 부여되며 남자 130cm, 여자 105cm를 뛰어넘으면 Pass로 인정한다. • 도움닫기만을 2회 실시한 경우 파울로 1회 시기로 간주한다. • 도움닫기 후 신체의 일부가 바의 수직선상 공간을 넘어 바, 매트, 포스 등을 접촉할 경우 파울로 1회 시기로 간주한다. • 바의 높이는 바닥으로부터 바의 상단까지의 거리를 포스트 측면에 있는 눈금자에 준하여 측정한다. • 몸이 반대편 포스트를 지나가면 1회 시기로 간주한다. • 높이뛰기 성공 후 퇴장 시에 포스트 사이 또는 바 밑으로 통과할 경우 해당 시기는 파울(실패)로 간주한다.
농구 (골밀슛)	<ul style="list-style-type: none"> • 시작 전 지원자가 편한 위치를 선정하여 공을 두손으로 잡고 선다. • 타이머의 부저가 울리면 지원자가 편한 방향에서 슛을 시작한다. • 주어진 시간은 1분이며 1회의 기회만을 부여한다. • 남자 25회, 여자 15회의 슛이 골링 안으로 들어가면 Pass로 인정한다. *주어진 시간(1분) 내에 Pass 기준 충족 시 시도를 중단해도 됨 • 던져진 공은 백보드를 맞거나 맞지 않거나 상관없다. • 공의 바운드 여부는 지원자가 결정할 수 있다. • 점프, 도움닫기, 위치, 슛팅 방향은 지원자 본인 스스로 계속 선택할 수 있다. • 일반적인 농구의 규칙인 트래블링, 더블 드리블 등 어떠한 규칙도 적용 받지 않는다.
배후굴 (브릿지)	<ul style="list-style-type: none"> • 계측기 위에 편한 자세로 눕는다. • 지원자가 준비되면 스스로 복부를 들어 올려 시작한다. 단, 3분 안에 실시 해야 한다. • 지원자가 계측기에 위치하면 센서를 작동하며 시작 후 복부가 가장 높은 위치에 도달 했을 때를 계측한다. • 총 2회의 기회를 부여하며 남자 65cm, 여자 60cm를 넘으면 Pass로 인정 한다. • 배후굴(브릿지) 동작 이후에 삼각대, 센서 등을 접촉할 경우 파울로 1회 시기로 간주한다. • 어떠한 반동이라도 사용 시 파울로 1회 시기로 간주한다. • 양 손과 양발은 반드시 지면에 닿아 있어야하며 손과 발 모두 일부만 닿아 있어도 인정한다. • 손과 발이 지면에서 떨어지게 되면 파울로 1회 시기로 간주한다. • 두발과 양손의 간격은 지원자가 임의로 설정할 수 있다.
제자리 멀리뛰기	<ul style="list-style-type: none"> • 수험생은 “준비” 신호를 들으면 출발선 뒤에서 차렷 자세를 취한다. • “시작” 신호 후 앞으로 최대한 멀리 점프한다. • 점프 후 발뒤꿈치 지점과 출발선 사이의 거리를 측정한다. • 측정 거리는 센티미터 단위로 기록한다. • 총 2회의 기회를 부여하며 남자 260cm, 여자 210cm 이상이면 Pass로 간주한다. • 출발선을 밟고 시작함은 파울로 1회 시기로 간주한다. • 출발 전 다리를 두 번 구르거나 외발 구르기, 도움닫기 등은 파울로 1회 시기로 간주한다. • 측정판 위에서 발 이외에 다른 신체 부위가 닿음은 파울로 1회 시기로 간주한다. • 착지 후 옆으로 넘어짐은 파울로 1회 시기로 간주한다. • 착지 지점이 측정판을 벗어남은 파울로 1회 시기로 간주한다. • 착지 시 측정 범위 내에 도달하지 못함은 파울로 1회 시기로 간주한다.

※ 실기고사 당일 세부 유의사항 및 파울규정에 대해 설명 후 진행

다) 종목별 점수표(배점표)

종목	PASS		NONPASS	
	남자	여자	남자	여자
높이뛰기(cm)	130 이상	105 이상	130 미만	105 미만
농구(회)	25 이상	15 이상	25 미만	15 미만
배후굴(cm)	65 이상	60 이상	65 미만	60 미만
제자리멀리뛰기(cm)	260 이상	210 이상	260 미만	210 미만

라) 점수처리방법 = (125 X PASS 종목수) + 200

6) 스포츠재활학과 실기고사 안내

가) 실기고사 종목 및 배점

모집단위	실기고사 종목	배점
스포츠재활학과	• 제자리멀리뛰기 • 배근력 • 좌전굴(앉아 뒷몸 앞으로 굽히기)	종목별 200점 부여, 총 600점

나) 실기고사 평가방법 및 평가원칙

종목	평가방법 및 원칙
제자리멀리뛰기	<ol style="list-style-type: none"> ① 수험생은 “준비” 신호를 들으면 출발선에서 차렷 자세를 취한다. ② “시작” 신호 후 앞으로 최대한 멀리 점프한다. ③ 점프 후 발뒤꿈치 지점과 출발선 사이의 거리를 측정한다. ④ 측정 거리는 센티미터 단위로 기록한다. ⑤ 2회 시도하여 최고치를 점수에 반영한다.
배근력	<ol style="list-style-type: none"> ① 맨발로 측정장치에 올라가 양발을 11자 형태로 어깨너비만큼 벌리고 바로 선다. ② 양발의 가장 긴 발가락 끝이 측정기 앞단에 닿도록 한다. ③ 상체와 무릎을 곧게 편 상태에서 고관절을 약 30도 앞으로 기울인다. ④ 손바닥을 몸쪽으로 향한 상태로 진행 요원이 전달해준 손잡이를 잡는다. ⑤ 진행 요원이 손잡이를 측정기에 연결하면, 연결한 줄을 팽팽하게 유지한다. ⑥ “시작” 신호 후 반동 없이 천천히 손잡이를 위로 잡아당긴다. ⑦ 킬로그램 단위로 측정하며 소수점 2번째 자리에서 반올림한다. ⑧ 2회 시도하여 최고치를 점수에 반영한다.
좌전굴 (앉아 뒷몸 앞으로 굽히기)	<ol style="list-style-type: none"> ① 수험생은 무릎을 펴고 바닥에 앉은 다음 발바닥을 측정기 발판에 붙인다. ② “시작” 신호 후 두 손을 포개어 앞으로 뻗어 양손 중지로 측정부를 민다. ③ 최대한 몸을 앞으로 굽힌 후 2초간 자세를 유지한다. ④ cm 단위로 기록하며, mm 단위는 버린다. ⑤ 2회 실시하여 최고치를 점수에 반영한다.

다) 실기고사 유의사항 및 파울규정

종목	유의사항 및 파울규정
공통	<ul style="list-style-type: none"> • 실기준비물 : 수험표, 본인확인 증명서(주민등록증, 학생증), 운동복, 운동화 • 미응시 또는 주어진 시도에서 모두 파울을 범한 종목은 0점 처리함 • 소속이 표기된 복장 착용 금지 • 측정기기 오류가 있을 시 재측정 가능 • 다른 수험생에게 부적절하게 피해를 줄 경우 퇴장 후 전 종목 0점 처리함 • 불필요한 이물질 사용을 금지하며 사용 확인 시 퇴실(예 : 시계, 목걸이, 반지, 귀걸이, 건강용품, 파워그립 보조기, 탄마가루, 아쿠르트, 기타 물질 등)

종목	유의사항 및 파울규정
제자리멀리뛰기	<ul style="list-style-type: none"> 출발선을 밟고 시작함 출발 전 다리를 두 번 구르거나 외발구르기, 도움닫기 행위를 함 측정판 위에서 발 이외에 다른 신체 부위가 닿음 착지 후 옆으로 넘어짐 착지 지점이 측정판을 벗어남 착지 시 측정 범위 내에 도달하지 못함 파울이 발생될 경우 측정 횟수는 1회 차감하고 남은 1회 측정값을 기록으로 처리
배근력	<ul style="list-style-type: none"> 손잡이를 위로 잡아당길 때 양쪽 팔꿈치와 무릎을 굽힘 반동을 주면서 손잡이를 잡아당김 한 시도 내에서 손잡이를 2회 이상 잡아당김 시작 전 손잡이와 측정기를 연결한 줄을 느슨하게 함 시작 전 파울을 범하면 주의 후 1회 재기회 부여 파울이 발생 시 측정 횟수는 1회 차감하고 남은 1회 측정값을 기록으로 처리
좌전굴 (앉아 뒷몸 앞으로 굽히기)	<ul style="list-style-type: none"> 무릎을 끝까지 펴지 않고 굽힘 2초 이상 자세를 유지하지 못함 반동을 주어 몸을 구부림 시작 전 파울을 범하면 주의 후 1회 재기회 부여 파울이 발생 시 측정 횟수는 1회 차감하고 남은 1회 측정값을 기록으로 처리

※ 실기고사 당일 세부 유의사항 및 파울규정에 대해 설명 후 진행

라) 종목별 점수표(배점표)

종목	최고기준		최저기준	
	남자	여자	남자	여자
제자리멀리뛰기(cm)	285	235	185	135
배근력(kg)	220	140	120	50
좌전굴(앉아뒷몸앞으로 굽히기)(cm)	28	32	-2	2

마) 각 종목에서 파울로 점수 획득을 못 하거나 기록이 저조하여 산출식에서 음수가 나오면 0점으로, 기록한 값이 최고 기준치를 넘으면 최고점수 부여(단, 소수점은 다섯째 자리에서 반올림하여 넷째 자리까지 산출)

$$\left\{ \frac{(\text{기록} - \text{최저기준치})}{(\text{최고기준치} - \text{최저기준치})} \times (\text{최고점수} - 20) \right\} + 20$$

※ 점수산출 예시

제자리멀리뛰기				배근력				좌전굴(앉아뒷몸앞으로굽히기)			
남자		여자		남자		여자		남자		여자	
기록(cm)	점수	기록(cm)	점수	기록(kg)	점수	기록(kg)	점수	기록(cm)	점수	기록(cm)	점수
285	200	235	200	220	200	140	200	28	200	32	200
280	191	230	191	215	191	135	190	26	188	30	188
275	182	225	182	210	182	130	180	24	176	28	176
270	173	220	173	205	173	125	170	22	164	26	164
265	164	215	164	200	164	120	160	20	152	24	152
260	155	210	155	195	155	115	150	18	140	22	140

제자리멀리뛰기				배근력				좌전굴(앉아윗몸앞으로굽히기)			
남자		여자		남자		여자		남자		여자	
기록(cm)	점수	기록(cm)	점수	기록(kg)	점수	기록(kg)	점수	기록(cm)	점수	기록(cm)	점수
255	146	205	146	190	146	110	140	16	128	20	128
250	137	200	137	185	137	105	130	14	116	18	116
245	128	195	128	180	128	100	120	12	104	16	104
240	119	190	119	175	119	95	110	10	92	14	92
235	110	185	110	170	110	90	100	8	80	12	80
230	101	180	101	165	101	85	90	6	68	10	68
225	92	175	92	160	92	80	80	4	56	8	56
220	83	170	83	155	83	75	70	2	44	6	44
215	74	165	74	150	74	70	60	0	32	4	32
210	65	160	65	145	65	65	50	-2	20	2	20
205	56	155	56	140	56	60	40				
200	47	150	47	135	47	55	30				
195	38	145	38	130	38	50	20				
190	29	140	29	125	29						
185	20	135	20	120	20						

08 특기자전형

가. 모집인원

모집단위	특기종목	모집인원	비고
생활체육학과	축구	7명	남자 / 필드 : 7명
	유도	2명	남자
	태권도	2명	남자
	펜싱	2명	남자
	사격	2명	남자
	탁구	2명	여자
	소계	17명	
영화영상학과	연기	3명	연예인
	감독&스태프	2명	
	소계	5명	
합계		22명	

나. 지원자격

2020년 2월 이후 우리나라 고등학교 졸업(예정)자로서, 2022학년도 이후 「입상실적 반영방법」의 입상 범위에 해당하는 자 (생활체육학과 : 33p, 영화영상학과 : 34p)

※ 우리나라 고등학교 : 초·중·등교육법 제2조 3항의 고등학교 및 고등기술학교(학력인정 고등학교, 각종학교, 대안학교 등 졸업(예정)자 지원 불가)

※ 학교폭력 가해학생으로 조치 처분 4호(사회봉사) 이상 징계처분을 받은 자는 체육특기자(생활체육학과) 지원 불가

다. 전형요소 및 반영 방법

모집단위	고등학교생활기록부(교과성적+출결)	면접	실기	입상실적
생활체육학과	30(교과 25 + 출결 5)	30	-	40
영화영상학과	-	-	30	70

1) 고등학교생활기록부(교과성적) 반영방법 : 16p 「공통사항 8. 학교생활기록부 반영방법」 참조

2) 출결성적 환산기준 : 전 학년 결석일수를 아래의 표와 같이 기준에 따라 산출함

등급	1	2	3	4	5
무단(사고) 결석일수	0 ~ 2일	3 ~ 6일	7 ~ 15일	16 ~ 30일	31일 이상
출결 점수	50	45	40	35	30

※ 무단(사고)에 한함(질병 및 기타의 사유로 인한 결석, 지각, 조퇴, 결과는 제외함)

라. 선발방법

모집단위별 모집인원을 입학전형 성적 총점 순으로 전원 선발

마. 동점자 선발 기준

순위	내용
1	입상실적 우수자
2	실기고사 우수자
3	면접(전공적성 구술면접)고사 우수자
4	교과 성적이 우수한 자(가산점 제외)
5	학생부의 고학년 교과목 수가 많이 반영된 자
6	합격자 중 최하 성적(컷라인 성적)에서 동점자는 모두 합격으로 처리

바. 면접 및 실기고사 안내

1) 면접(전공적성 구술면접)고사 반영 및 평가내용

모집단위	특기종목	평가영역	반영비율(최고점/최저점)	평가내용
생활체육학과	전체	자긍심	30% (300/60)	체육 특기자로서 자세(사명감 등)와 자긍심 평가
		자질		체육 지도자로서 기본 소양과 인성 평가
		장래성		선수로서 특기 종목별 발전 가능성 평가

2) 실기고사 반영 및 평가내용

모집단위	특기종목	실기과제(택1)	실기내용	비고(준비물)
영화영상학과	연기	연기	1. 자유연기 2. 특기	• 연기에 대한 추가 질의 • 필요한 음악은 USB(MP3 파일로 저장)로 제출 • 특기(연기, 춤, 넘버 등)
		뮤지컬	1. 뮤지컬넘버 2. 특기	
	감독&스태프	감독&스태프	1. 장면구성 2. 구술테스트	문제지 당일 제공
		영화음악	1. 자유곡 1곡 연주 2. 구술테스트	

※ 실기고사 당일 포트폴리오 및 경력사항 지참

3) 고사 일자 및 장소

모집단위	일자	장소	지참물
생활체육학과	2024. 10. 26.(토)	개인별 고사실 배정은 2024. 10. 18.(금) 우리 대학교 홈페이지에 시간과 장소 게시	아래의 신분증 중 택1
영화영상학과	2024. 10. 21.(월)	개인별 고사실 배정은 2024. 09. 27.(금) 우리 대학교 홈페이지에 시간과 장소 게시	

- ※ 면접 및 실기고사 대상자는 고사 당일 신분증을 지참하며 신분증이 없는 경우 고사에 응시할 수 없음.
[신분증은 주민등록증, 여권, 운전면허증, 학생증(사진, 이름, 주민등록번호(최소 생년월일 기재)), 청소년증, 국가기술자격증, 시·군·구청장이 발행한 신분증 중에서 유효기간 내의 신분증만 인정되며 학생증에 사진, 이름, 주민등록번호(최소 생년월일 기재) 등이 기재되지 않는 경우 사진이 포함된 학교생활기록부(학교장 직인, 정부24에서 발급)로 대체 가능]
- ※ 고사장에는 지정된 시간까지 반드시 입실하여야 하며 휴대폰(스마트폰), 통신기기, 녹음기 및 카메라 등 시험에 지장을 줄 수 있는 물건 반입 금지
- ※ 입상실적이 없거나 면접고사에 응시하지 않으면 입학사정 대상에서 제외(불합격 처리)됨
- ※ 특기자로 입학한 자는 타 학과로 전과할 수 없음

사. 입상실적 반영방법(입상범위 및 평가방법)

- 1) 생활체육학과
가) 입상범위

종목	입상범위
축구	대한체육회 소속 가맹경기단체가 공인하는 대회 중에서 - 소속팀이 8강 이내 입상하고, 개인 출전시간 150분 이상 - 권역별 리그제에서 소속팀이 50% 이내 순위 입상하고, 개인 출전시간이 총 경기시간의 50% 이상 출전 - 청소년 국가대표
태권도 유도 펜싱 사격 탁구	대한체육회 소속 가맹경기단체가 공인하는 대회 중에서 3위 이내 입상 ※ 경기 규정상 공동 3위 입상을 포함하며, 탁구 종목은 단체전 3위까지 입상 실적 인정 - 태권도 : 겨루기부문의 개인전 입상실적 - 유 도 : 개인전 입상실적 - 펜 싱 : 개인전 입상실적 - 사 격 : 10M 공기권총, 25M 화약권총, 속사권총, 스텐다드권총, 50M 화약권총, 10M 공기소총, 50M 3자세 화약소총, 복사 화약소총 개인전 입상실적 - 탁 구 : 개인복식 / 개인단식 / 단체전의 입상실적

※ 대한체육회 소속 가맹경기단체

종목	인정단체	종목	인정단체
축구	대한축구협회	유도	대한유도회
태권도	대한태권도협회	펜싱	대한펜싱협회
사격	대한사격연맹	탁구	대한탁구협회

나) 입상실적 반영 방법 및 배점

- 입상실적 인정은 횟수에 관계없이 모두 반영함(단, 최고점을 초과할 수 없음)
- 입상실적 인정은 대한체육회 소속 가맹경기단체에서 전산 발급된 실적증명서만 인정
- 대회 기간이 종료된 입상실적만 인정(단, 축구종목의 2024학년도 고등 축구리그는 2024. 08. 31.(토)까지 실적만 인정)

〈축구〉

(최고점 : 400점)

구분	순위	출전시간	입상실적 학년도별 배점		
			2022학년도	2023학년도	2024학년도
토너먼트대회	1-2	개인 출전시간 150분 이상 250분 이내	0	100	120
	3-4		0	80	100
	5-8		0	60	80
	1-2	개인 출전시간 250분 초과	0	180	200
	3-4		0	160	180
	5-8		0	140	160
권역별리그	소속팀 50% 이내 입상	리그 90% 이상 출전	0	180	200
		리그 70% ~ 90% 미만 출전		160	180
		리그 50% ~ 70% 미만 출전		140	160
대표경력	청소년 대표(u-16, u-17, u-18) (대한축구협회)		400	400	400

※ 전국고등축구리그 왕중왕전 겸 전국고교축구선수권대회는 토너먼트대회로 인정

〈유도, 태권도, 펜싱, 사격, 탁구〉

(최고점 : 400점)

입상실적	입상실적 학년도별 배점					
	2022학년도		2023학년도		2024학년도	
	개인전	단체전	개인전	단체전	개인전	단체전
1위	120	80	150	100	180	120
2위	80	60	100	80	120	100
3위	60	30	80	50	100	70
국가대표	400	-	400	-	400	-
청소년대표	300	-	300	-	300	-
고교상비군	200	-	200	-	200	-

※ 단체전은 탁구만 해당

2) 영화영상학과

가) 입상범위(2022학년도~2024학년도 실적만 인정)

구분	내용
영화·방송	<ul style="list-style-type: none"> - 해외국제영화제, 대중상영화제, 백상예술대상, 청룡영화상, 춘사국제영화제, 대한민국영화대상(문화방송 주최), 국내개최 국제영화제(최소 10개국 이상 참가한 대회만 인정) - 한국방송공사(KBS), 문화방송(MBC), 서울방송(SBS)의 연기대상 - TV 단막극 주·조연(60분 이상의 단막극) - TV 연속극 주·조연(2회 이상 출연, 미니시리즈 포함) - 영화 주·조연, 감독, 스태프(극장 개봉작만 인정)
연극·뮤지컬	<ul style="list-style-type: none"> - 해외국제연극제, 전국청소년연극제(한국연극협회주최), 대구국제뮤지컬페스티벌, 전국연극제(한국연극협회주최), 서울연극제(서울연극협회주최), 서울국제공연예술제, 국내개최 국제연극제(최소 5개국 이상 참가한 대회만 인정) - 공연전문극장 공연작(연극, 뮤지컬) 주·조연
가수·프로듀서	<ul style="list-style-type: none"> - 한국대중음악상에서 수상한 가수, 프로듀서

나) 입상실적 반영 방법 및 배점

- 입상실적 인정은 횟수에 관계없이 모두 반영함(단, 최고점을 초과할 수 없음)
- 입상실적 인정은 대회기간이 종료된 입상실적만 인정

(최고점 : 700점)

구분	상별	자격	입상실적별 배점
해외 국제영화제	대상	감독, PD, 촬영, 조명, 편집, 음향, 미술, 음악 부문별 감독	200
	감독상	입상 작품 감독만 해당	200
	각본상	입상 작품 작가만 해당	100
	남·여우주연상	입상 작품 배우만 해당	200
	남·여우조연상		100
	외 기타 수상	각 부문별 스태프 참여 및 조단역 연기 참여	50
국내 국제영화제	대상	감독, PD, 촬영, 조명, 편집, 음향, 미술, 음악 부문별 감독	150
	감독상	입상 작품 감독만 해당	150
	각본상	입상 작품 작가만 해당	100
	남·여우주연상	입상 작품 배우만 해당	150
	남·여우조연상		100
	외 기타 수상	각 부문별 스태프 참여 및 조, 단역 연기 참여	50
연기대상 (KBS, MBC, SBS)	남·여우주연상	입상 작품 배우만 해당	100
	남·여우조연상		50
연극제	남·여우주연상	입상 작품 배우만 해당	100
	남·여우조연상		50
영상공모전	입상	감독, PD, 촬영, 조명, 편집, 음향, 미술, 음악 부문별 감독	100

아. 제출서류

구분	내용	비고
공통	고등학교생활기록부 1부 ※ 온라인 미제공 학교 출신자만 해당 (온라인 제공 동의 고교 제외)	사본일 경우 고등학교생활기록부 각장(앞장과 뒷장) 사이에 간인(학교장 직인으로 날인)
생활체육학과	입상실적증명서 원본 1부	해당 종목 협회 소정서식
	대표선수선발확인서 원본 1부	해당자에 한함
영화영상학과	입상실적증명서 원본 1부	해당기관 발급 확인서

09
국가보훈
대상자전형

가. 모집인원

※ 세부 모집단위별 모집인원은 9p 「공통사항 3. 전형 유형별 모집인원」 참조

나. 지원자격

- 1) 고등학교 졸업(예정)자 또는 법령에 의하여 동등 이상의 학력이 인정된 자
- 2) 「국가보훈 기본법」 제3조 제2호의 '국가보훈대상자'로서 국가보훈관계 법령에 따른 교육지원대상자
※ 보훈(지)청장이 발행하는 '대학입학 특별전형 대상자 증명서' 발급대상자

다. 전형방법

- 1) 전형 요소별 반영비율 : 고등학교생활기록부(교과성적) 100%
- 2) 고등학교생활기록부(교과성적) 반영방법 : 16p 「공통사항 8. 학교생활기록부 반영방법」 참조

라. 선발방법

모집단위별 모집인원을 입학전형 성적 총점 순으로 전원 선발

마. 동점자 선발 기준

순위	내용
1	교과 성적이 우수한 자(가산점 제외)
2	학생부의 고학년 교과목 수가 많이 반영된 자
3	합격자 중 최하 성적(컷라인 성적)에서 동점자는 모두 합격으로 처리

바. 제출서류

구분	내용	비고
공통	고등학교생활기록부 1부 ※ 온라인 미제공 학교 출신자 및 2016. 02. 이전 졸업자만 해당(온라인 제공 동의 고교 제외)	사본일 경우 고등학교생활기록부 각장(앞장과 뒷장) 사이에 간인(학교장 직인으로 날인)
검정고시 출신자	나이스 대국민서비스 검정고시 대입전형 홈페이지 (www.neis.go.kr)에서 온라인 제출을 원하는 지원자는 '제공동의 확인번호'를 확인하여 입력	원서접수 이전의 합격증 소지자에 한함 (단, 2016년~2024년 제1회 합격자)
	고등학교졸업 검정고시 합격증명서 1부	원서접수 이전의 합격증 소지자에 한함 *온라인 제출 미신청자, 2016년 이전 합격자
	고등학교졸업 검정고시 합격성적증명서 1부	합격한 모든 과목 성적이 기재되어야 함 *온라인 제출 미신청자, 2016년 이전 합격자 또는 우리 대학교에서 과목 확인을 위하여 요구 시 제출하여야 함
외국고 졸업자	졸업(예정)증명서 1부	모든 제출서류에 대한 '아포스티유 확인서'를 제출하거나, 소재국 대한민국 영사관에서 '재외교육기관확인서' 또는 '영사확인'을 받은 원본을 제출하며, 한국어로 번역하여 공증 후 제출. 또한, 우리 대학교 심사를 위하여 추가로 관련 서류 요구 시 제출하여야 함
	성적증명서 1부	
	출입국사실증명서 1부	
	학력조회동의서 1부	

**10
지역기회
균형전형**

가. 모집인원

※ 세부 모집단위별 모집인원은 9p 「공통사항 3. 전형 유형별 모집인원」 참조

나. 지원자격

- 우리나라 총청권역(충북, 충남, 대전, 세종) 고등학교에 입학하여 졸업(예정)한 자 중 아래의 지원자격이 있는 자
- (가) 「국민기초생활보장법」 제2조 제1호에 따른 수급권자 또는 자녀
 - (나) 「국민기초생활보장법」 제2조 제10호에 따른 차상위계층
 - (다) 「한부모가족지원법」 제5조 및 제5조의2에 따른 지원대상자
- ※ 우리나라 고등학교 : 초·중·등교육법 제2조 3항의 고등학교 및 고등기술학교(학력인정 고등학교, 각종학교, 대안학교 등 졸업(예정)자 지원 불가)

다. 전형방법

- 1) 전형 요소별 반영비율 : 고등학교생활기록부(교과성적) 100%
- 2) 고등학교생활기록부(교과성적) 반영방법 : 16p 「공통사항 8. 학교생활기록부 반영방법」 참조

라. 선발방법

모집단위별 모집인원을 입학전형 성적 총점 순으로 전원 선발

마. 동점자 선발 기준

순위	내용
1	교과 성적이 우수한 자(가산점 제외)
2	학생부의 고학년 교과목 수가 많이 반영된 자
3	합격자 중 최하 성적(컷라인 성적)에서 동점자는 모두 합격으로 처리

바. 제출서류

구분	내용	비고
공통	고등학교생활기록부 1부 ※ 온라인 미제공 학교 출신자 및 2016. 02. 이전 졸업자만 해당(온라인 제공 동의 고교 제외)	사본일 경우 고등학교생활기록부 각장(앞장과 뒷장) 사이에 간인(학교장 직인으로 날인)
	주민등록등본(주민등록번호 전체 명시) 1부	
	가족관계증명서(주민등록번호 전체 명시) 1부	
해당자	수급자증명서 1부	수급권자
	시·군·구청장 또는 읍·면·동 주민센터장이 발급하는 「자활 근로자, 장애수당 대상자, 장애인연금 대상자, 한부모가족, 차상위계층 확인서(증명서)」 중 해당 확인서(증명서) 1부 ※ 단, 차상위 본인부담경감대상자의 경우 국민건강보험공단 이사장이 발행하는 차상위 본인부담경감 대상자 증명서를 제출함 ※ 제출일로부터 7일 이내 발급한 증명서이어야 함	차상위계층
	한부모가족증명서 1부	한부모가족

**11
농어촌
학생전형**

가. 모집인원

※ 세부 모집단위별 모집인원은 9p 「공통사항 3. 전형 유형별 모집인원」 참조

나. 지원자격

2020년 2월 이후 우리나라 고등학교 졸업(예정)한 자로서, 「지방자치법」 제3조에 의한 읍·면(농·어촌) 소재 고등학교 또는 「도서·벽지 교육진흥법 시행규칙」 제2조에 따른 도서·벽지 소재 고등학교의 전 학년 교육과정을 이수한 자로 아래의 지원자격에 해당하는 자

- 1) 농·어촌(도서·벽지) 지역 소재 중·고등학교에서 6년(입학에서 졸업까지)의 모든 교육과정을 이수하고, 본인과 부모 모두가 농·어촌(도서·벽지)지역에서 거주한 자
- 2) 농·어촌(도서·벽지) 지역 소재 초·중·고등학교에서 12년(입학에서 졸업까지)의 모든 교육과정을 이수하고 초·중·고등학교 재학기간 중 지원자 본인이 농·어촌(도서·벽지)지역에서 거주한 자
 - ※ 부·모 학생의 거주지와 학교 소재지가 동일한 읍·면이 아니더라도 지원이 가능하며 고등학교 재학 중 또는 졸업 이후 읍·면이 동으로 행정구역이 개편된 경우에도 당해 동지역을 읍·면 지역으로 인정
 - ※ 우리나라 고등학교 : 초중등교육법 제2조 3항의 고등학교 및 고등기술학교(학력인정 고등학교, 각종학교, 대안학교 등 졸업(예정)자 지원 불가)
 - ※ 읍·면 소재 특수목적고인 과학고, 외국어고, 예술고, 체육고는 제외
 - ※ 고등학교 졸업일까지 자격을 유지해야 함

다. 전형방법

- 1) 전형 요소별 반영비율 : 고등학교생활기록부(교과성적) 100%
- 2) 고등학교생활기록부(교과성적) 반영방법 : 16p 「공통사항 8. 학교생활기록부 반영방법」 참조

라. 선발방법

각 모집단위별 입학전형 성적순위가 각 모집단위별 모집인원 이내에 포함된 지원자 중 해당 전형 전체 모집인원만큼 입학전형 성적 총점 순으로 전원 선발

마. 동점자 선발 기준

순위	내용
1	학생부의 고학년 교과목 수가 많이 반영된 자
2	우리 대학교 대학입학전형관리위원회의 결정에 따름

바. 제출서류

구분	내용	비고
중·고교 6년 농어촌(도서·벽지) 교육이수 및 거주자	<ul style="list-style-type: none"> • 농어촌학생(도서·벽지) 특별전형 추천서 1부(출신 고등학교장의 직인날인) • 지원자의 가족관계증명서 1부 • 지원자의 주민등록초본 1부(주소 이전 이력이 모두 표시된 것) • 부(아버지)의 주민등록초본 1부(주소 이전 이력이 모두 표시된 것) • 모(어머니)의 주민등록초본 1부(주소 이전 이력이 모두 표시된 것) • 중학교생활기록부 1부(직인 필) • 고등학교생활기록부 1부(온라인 제공 동의 고교 제외) 	단, 특이재(부모의 사망, 이혼 등)는 그 내용을 확인할 수 있는 입증 서류(지원자 본인의 기본 증명서, 부 또는 모의 혼인관계 증명서)를 반드시 첨부
초·중·고 12년 농어촌(도서·벽지) 교육이수 및 거주자	<ul style="list-style-type: none"> • 농어촌학생(도서·벽지) 특별전형 추천서 1부(출신 고등학교장의 직인날인) • 지원자의 주민등록초본 1부(주소 이전 이력이 모두 표시된 것) • 초등학교생활기록부 1부(직인 필) • 중학교생활기록부 1부(직인 필) • 고등학교생활기록부 1부(온라인 제공 동의 고교 제외) 	

- ※ 모든 제출서류는 주민등록번호 전체가 명시된 것
- ※ 지원자 및 부모의 주민등록초본은 접수 마감일을 기준으로 최근 1개월 이내에 발급된 것으로 주소 이전 이력 전체가 기재된 것
- ※ 초·중·고의 학교생활기록부가 사본인 경우는 원본대조필과 각장의 앞장과 뒷장 사이에 간인 날인
- ※ 최종 등록자 중 2024학년도 졸업예정자는 지원 자격 확인을 위해 2025. 02. 14.(금)까지 추가 서류(고등학교 생활기록부, 부·모·지원자의 주민등록초본) 제출

**12
특성화고
졸업자전형**

가. 모집인원

- ※ 세부 모집단위별 모집인원은 9p 「공통사항 3. 전형 유형별 모집인원」 참조

나. 지원자격

2020년 2월 이후 우리나라 특성화고등학교(직업)에서 전 교육과정을 이수하고 졸업(예정)한 자로서, 우리 대학교의 모집단위에서 인정하는 기준학과 출신자(단, 직업과정 위탁생은 제외, 특목고는 지원 불가)

- ※ 특성화고와 같은 교육과정을 운영하는 학과가 있는 종합고 포함
- ※ 산업수요 맞춤형 고등학교(마이스터고등학교) 지원 불가
- ※ 기준학과가 명시되지 않을지라도 지원 모집단위와 관련된 전문교과를 특성화고에서 30단위 이상 이수한 경우 지원 가능 (단, 전문교과 30단위 이상은 우리 대학교의 대학입학전형관리위원회의 결정에 따름)

다. 전형방법

- 1) 전형 요소별 반영비율 : 고등학교생활기록부(교과성적) 100%
- 2) 고등학교생활기록부(교과성적) 반영방법 : 16p 「공통사항 8. 학교생활기록부 반영방법」 참조

라. 선발방법

각 모집단위별 입학전형 성적순위가 각 모집단위별 모집인원 이내에 포함된 지원자 중 해당 전형 전체 모집인원만큼 입학전형 성적 총점 순으로 전원 선발

마. 동점자 선발 기준

순위	내용
1	학생부의 고학년 교과목 수가 많이 반영된 자
2	우리 대학교 대학입학전형관리위원회의 결정에 따름

바. 제출서류

구분	내용	비고
공통	고등학교생활기록부 1부 ※ 온라인 미제공 학교 출신자만 해당(온라인 제공 동의 고교 제외)	사본일 경우 고등학교생활기록부 각장(앞장과 뒷장) 사이에 간인(학교장 직인으로 날인)

사. 모집단위별 특성화고교 인정 기준학과

1) 2021년 02월 이후 졸업(예정)자 (※ 시·도교육청 기준에 따라 변동될 수 있음)

모집단위	인정 기준학과 (2015 개정교육과정)
경영학과 회계학과	• 경영·금융계열 : 경영·사무과, 재무·회계과, 유통과, 금융과, 판매과 • 농림·수산해양계열 : 농업과, 해양생산과, 원예과
경제통상학과 무역학과	• 경영·금융계열 : 경영·사무과, 재무·회계과, 유통과, 금융과, 판매과 • 농림·수산해양계열 : 농업과, 해양생산과
관광경영학과	• 경영·금융계열 : 경영·사무과, 재무·회계과, 유통과, 금융과, 판매과 • 음식조리계열 : 조리·식음료과 • 농림·수산해양계열 : 농업과, 해양생산과, 해양레저과
호텔외식경영학과	• 경영·금융계열 : 경영·사무과, 재무·회계과, 유통과, 금융과, 판매과 • 농림·수산해양계열 : 농업과, 해양생산과, 해양레저과
신문방송학과 광고홍보학과	• 경영·금융계열 : 경영·사무과, 재무·회계과, 유통과, 금융과 • 디자인·문화콘텐츠계열 : 디자인과, 문화콘텐츠과 • 인쇄·출판·공예계열 : 인쇄출판과 • 정보·통신계열 : 방송통신과, 정보컴퓨터과
법학과	
경찰행정학과 지적학과	• 경영·금융계열 : 경영·사무과, 재무·회계과, 유통과, 금융과, 판매과 • 보건·복지계열 : 보육과, 사회복지과, 보건간호과 • 건설계열 : 토목과, 건축시공과, 조경과 • 농림·수산해양계열 : 농업토목과
사회복지학과	
문헌정보학과(교직) 영어영문학과(교직)	• 경영·금융계열 : 경영·사무과, 재무·회계과, 유통과, 금융과, 판매과 • 인쇄·출판·공예계열 : 인쇄출판과
신소재화학학과	• 기계계열 : 기계과 • 화학공업계열 : 화학공업과
에너지융합공학과	• 재료계열 : 금속재료과, 세라믹과, 산업설비과 • 전기·전자계열 : 전기과, 전자과
데이터사이언스학과 인공지능소프트웨어학과	• 경영·금융계열 : 경영·사무과, 재무·회계과, 유통과, 금융과, 판매과 • 기계계열 : 기계과, 항공과 • 정보·통신계열 : 방송·통신과, 정보컴퓨터과 • 디자인·문화콘텐츠계열 : 디자인과, 문화콘텐츠과
디지털보안학과	• 전기·전자계열 : 전기과, 전자과
토목공학과 환경공학과 조경학과	• 건설계열 : 토목과, 건축시공과, 조경과 • 기계계열 : 기계과 • 환경·안전계열 : 환경보건과, 산업안전과 • 농림·수산해양계열 : 산림자원과, 농업기계과, 농업토목과, 원예과
건축학과	• 건설계열 : 토목과, 건축시공과, 조경과 • 기계계열 : 기계과 • 전기·전자계열 : 전기과, 전자과 • 환경·안전계열 : 환경보건과, 산업안전과
건축공학과	• 재료계열 : 금속재료과, 세라믹과, 산업설비과 • 화학공업계열 : 화학공업과 • 농림·수산해양계열 : 농업토목과 • 디자인·문화콘텐츠계열 : 디자인과, 문화콘텐츠과
전자공학과	• 기계계열 : 기계과, 항공과
시스템반도체공학과 전기제어공학과	• 재료계열 : 금속재료과, 세라믹과, 산업설비과 • 전기·전자계열 : 전기과, 전자과 • 정보·통신계열 : 방송·통신과, 정보컴퓨터과 • 농림·수산해양계열 : 농업기계과
의료경영학과	• 경영·금융계열 : 경영·사무과, 재무·회계과, 유통과, 금융과, 판매과 • 정보·통신계열 : 정보컴퓨터과 • 보건·복지계열 : 사회복지과, 보건간호과
제약공학과	• 화학공업계열 : 화학공업과
바이오의약학과	• 식품가공계열 : 식품가공과 • 농림·수산해양계열 : 농업과, 산림자원과, 동물자원과, 해양생산과, 수산양식과
항공기계공학과	• 기계계열 : 기계과, 자동차과, 항공과, 조선과 • 재료계열 : 금속재료과, 산업설비과 • 전기·전자계열 : 전기과, 전자과 • 선박 운항계열 : 기관과 • 정보·통신계열 : 정보컴퓨터과 • 농림·수산해양계열 : 농업기계과
무인항공기학과	• 기계계열 : 기계과, 자동차과, 항공과, 조선과 • 재료계열 : 금속재료과, 산업설비과 • 전기·전자계열 : 전기과, 전자과 • 선박 운항계열 : 기관과 • 정보·통신계열 : 정보컴퓨터과

2) 2020년 02월 이전졸업자 (※ 시·도교육청 기준에 따라 변동될 수 있음)

모집단위	인정 기준학과
경영학과	• 상업정보계열 : 경영정보과, 회계정보과, 무역정보과, 유통정보과, 금융정보과, 정보처리과, 콘텐츠개발과, 전자상거래과, 상업디자인과, 관광경영과 • 농생명산업계열 : 농산물유통정보과
회계학과	• 수산해운계열 : 해양생산과, 수산양식과, 자영수산과, 항만물류과, 해양정보과
경제통상학과	• 상업정보계열 : 경영정보과, 회계정보과, 무역정보과, 유통정보과, 금융정보과, 정보처리과, 콘텐츠개발과, 전자상거래과, 상업디자인과, 관광경영과 • 농생명산업계열 : 농산물유통정보과
무역학과	• 수산해운계열 : 항만물류과
관광경영학과	• 상업정보계열 : 경영정보과, 회계정보과, 무역정보과, 유통정보과, 금융정보과, 정보처리과, 콘텐츠개발과, 전자상거래과, 상업디자인과, 관광경영과 • 가사·실업계열 : 조리과, 관광과
호텔외식경영학과	• 농생명산업계열 : 식품가공과, 농산물유통정보과, 환경·관광농업과
신문방송학과	• 상업정보계열 : 경영정보과, 회계정보과, 무역정보과, 유통정보과, 금융정보과, 정보처리과, 콘텐츠개발과, 전자상거래과, 관광경영과
광고홍보학과	• 공업계열 : 디자인과, 만화애니메이션과, 영상제작과
법학과	
경찰행정학과	• 상업정보계열 : 경영정보과, 회계정보과, 무역정보과, 유통정보과, 금융정보과, 정보처리과, 콘텐츠개발과, 전자상거래과, 관광경영과 • 가사·실업계열 : 의상과, 보육과, 간호과, 복지서비스과
지적학과	• 농생명산업계열 : 조경과, 농업토목과, 환경·관광농업과
사회복지학과	
문헌정보학과(교직)	• 상업정보계열 : 경영정보과, 회계정보과, 무역정보과, 유통정보과, 금융정보과, 정보처리과, 콘텐츠개발과, 전자상거래과, 관광경영과
영어영문학과(교직)	
신소재화학학과	• 공업계열 : 기계과, 전자기계과, 자동차과, 조선과, 항공과, 금속재료과, 전기과, 전자과, 통신과, 컴퓨터응용과, 토목과, 건축과, 화학공업과, 환경공업과, 식품공업과, 섬유과, 인쇄과, 컴퓨터게임과 • 가사·실업계열 : 간호과
에너지융합공학과	• 농생명산업계열 : 식물자원과, 동물자원과, 산림자원과, 조경과, 농업토목과, 농업기계과, 식품가공과, 환경·관광농업과, 생물공학기술과 • 수산해운계열 : 수산양식과, 해양생산과, 자영수산과, 해양환경과, 냉동공조과, 동력기계과, 항해과, 전자통신과, 해양정보과
데이터사이언스학과	• 상업정보계열 : 경영정보과, 금융정보과, 무역정보과, 유통정보과, 전자상거래과, 정보처리과, 콘텐츠개발과, 회계정보과
인공지능소프트웨어학과	• 공업계열 : 기계과, 전자기계과, 자동차과, 조선과, 항공과, 금속재료과, 전기과, 전자과, 통신과, 컴퓨터응용과, 토목과, 건축과, 화학공업과, 환경공업과, 섬유과, 인쇄과, 컴퓨터게임과, 디자인과, 만화애니메이션과 • 농생명산업계열 : 농산물유통정보과
디지털보안학과	• 수산해운계열 : 전자통신과, 항만물류과, 해양정보과
토목공학과	• 공업계열 : 기계과, 전자기계과, 자동차과, 조선과, 항공과, 금속재료과, 전기과, 전자과, 통신과, 컴퓨터응용과, 토목과, 건축과, 화학공업과, 환경공업과, 섬유과, 인쇄과, 컴퓨터게임과
환경공학과	• 가사·실업계열 : 관광과
조경학과	• 농생명산업계열 : 식물자원과, 동물자원과, 산림자원과, 조경과, 농업토목과, 농업기계과, 식품가공과, 환경·관광농업과, 생물공학기술과 • 수산해운계열 : 수산양식과, 자영수산과, 해양환경과
건축학과	• 공업계열 : 기계과, 전자기계과, 자동차과, 조선과, 항공과, 금속재료과, 전기과, 전자과, 통신과, 컴퓨터응용과, 토목과, 건축과, 화학공업과, 환경공업과, 섬유과, 인쇄과, 컴퓨터게임과, 디자인과, 영상제작과
건축공학과	• 농생명산업계열 : 조경과, 농업토목과
전자공학과	• 상업정보계열 : 경영정보과, 회계정보과, 무역정보과, 유통정보과, 금융정보과, 정보처리과, 콘텐츠개발과, 전자상거래과
시스템반도체공학과	• 공업계열 : 기계과, 전자기계과, 자동차과, 조선과, 항공과, 금속재료과, 전기과, 전자과, 통신과, 컴퓨터응용과, 토목과, 건축과, 화학공업과, 환경공업과, 식품공업과, 섬유과, 인쇄과, 컴퓨터게임과
전기제어공학과	• 농생명산업계열 : 식물자원과, 동물자원과, 산림자원과, 조경과, 농업토목과, 농업기계과, 식품가공과, 환경·관광농업과, 생물공학기술과 • 수산해운계열 : 수산양식과, 자영수산과, 해양환경과, 전자통신과, 항만물류과, 해양정보과
의료경영학과	• 상업정보계열 : 경영정보과, 회계정보과, 무역정보과, 유통정보과, 금융정보과, 정보처리과, 콘텐츠개발과, 전자상거래과, 상업디자인과, 관광경영과 • 가사·실업계열 : 간호과, 복지서비스과
제약공학과	• 상업정보계열 : 경영정보과, 회계정보과, 무역정보과, 유통정보과, 금융정보과, 정보처리과, 콘텐츠개발과, 전자상거래과 • 공업계열 : 기계과, 전자기계과, 자동차과, 조선과, 항공과, 금속재료과, 전기과, 전자과, 통신과, 컴퓨터응용과, 토목과, 건축과, 화학공업과, 환경공업과, 식품공업과, 섬유과, 인쇄과, 컴퓨터게임과
바이오의약학과	• 가사·실업계열 : 간호과 • 농생명산업계열 : 식물자원과, 동물자원과, 산림자원과, 조경과, 농업토목과, 농업기계과, 식품가공과, 환경·관광농업과, 생물공학기술과 • 수산해운계열 : 수산양식과, 자영수산과, 해양환경과, 전자통신과, 항만물류과, 해양정보과
항공기계공학과	• 공업계열 : 기계과, 전자기계과, 자동차과, 조선과, 항공과, 금속재료과, 전기과, 전자과, 통신과, 컴퓨터응용과, 토목과, 건축과, 화학공업과, 환경공업과, 섬유과, 인쇄과, 컴퓨터게임과, 영상제작과 • 농생명산업계열 : 조경과, 농업기계과 • 수산해운계열 : 냉동공조과, 동력기계과
무인항공기학과	• 상업정보계열 : 경영정보과, 금융정보과, 유통정보과, 정보처리과, 콘텐츠개발과, 항공과, 전자상거래과 • 공업계열 : 실내디자인과, 기계과, 전자기계과, 자동차과, 조선과, 항공과, 전기과, 전자과, 통신과, 컴퓨터응용과, 금속재료과, 세라믹과 • 농생명산업계열 : 식물자원과, 농업기계과 • 수산해운계열 : 냉동공조과, 항만물류과, 항해과, 해양생산과, 동력기계과, 자영수산과, 전자통신과

13 기회균형전형

가. 모집인원

※ 세부 모집단위별 모집인원은 9p 「공통사항 3. 전형 유형별 모집인원」 참조

나. 지원자격

우리나라 고등학교 졸업(예정)자이거나, 법령에 의하여 동등 이상의 학력이 있다고 인정된 자로서, 아래의 지원자격이 있는 자

- 1) 「국민기초생활보장법」 제2조 제1호에 따른 수급권자 또는 자녀
- 2) 「국민기초생활보장법」 제2조 제10호에 따른 차상위계층
- 3) 「한부모가족지원법」 제5조 및 제5조의2에 따른 지원 대상자

다. 전형방법

- 1) 전형 요소별 반영비율 : 고등학교생활기록부(교과성적) 100%
- 2) 고등학교생활기록부(교과성적) 반영방법 : 16p 「공통사항 8. 학교생활기록부 반영방법」 참조

라. 선발방법

각 모집단위별 입학전형 성적순위가 각 모집단위별 모집인원 이내에 포함된 지원자 중 해당 전형 전체 모집인원만큼 입학전형 성적 총점 순으로 전원 선발

마. 동점자 선발 기준

순위	내용
1	학생부의 고학년 교과목 수가 많이 반영된 자
2	우리 대학교 대학입학전형관리위원회의 결정에 따름

바. 제출서류

구분	내용	비고
공통	고등학교생활기록부 1부 ※ 온라인 미제공 학교 출신자만 해당(온라인 제공 동의 고교 제외)	사본일 경우 고등학교생활기록부 각장(앞장과 뒷장) 사이에 간인(학교장 직인으로 날인)
	주민등록등본 1부	주민등록번호 전체 명시
	가족관계증명서 1부	주민등록번호 전체 명시
검정고시 출신자	나이스 대국민서비스 검정고시 대입전형 홈페이지 (www.neis.go.kr)에서 온라인 제출을 원하는 지원자는 '제공동의 확인번호'를 확인하여 입력	원서접수 이전의 합격증 소지자에 한함 (단, 2016년~2024년 제1회 합격자)
	고등학교졸업 검정고시 합격증명서 1부	원서접수 이전의 합격증 소지자에 한함 *온라인 제출 미신청자, 2016년 이전 합격자
	고등학교졸업 검정고시 합격성적증명서 1부	합격한 모든 과목 성적이 기재되어야 함 *온라인 제출 미신청자, 2016년 이전 합격자 또는 우리 대학교에서 과목 확인을 위하여 요구 시 제출하여야 함
외국고 졸업자	졸업(예정)증명서 1부	모든 제출서류에 대한 '아포스티유 확인서'를 제출하거나, 소재국 대한민국 영사관에서 '재외교육기관확인서' 또는 '영사확인'을 받은 원본을 제출하며, 한국어로 번역하여 공증 후 제출, 또한, 우리 대학교 심사를 위하여 추가로 관련 서류 요구 시 제출하여야 함
	성적증명서 1부	
	출입국사실증명서 1부	
	학력조회동의서 1부	
해당자	지원자 본인명의 수급자증명서 1부	수급권자
	시·군·구청장 또는 읍·면·동 주민센터장이 발급하는 「자활근로자, 장애수당 대상자, 장애인연금 대상자, 한부모가족, 차상위계층확인서(증명서)」 중 해당 확인서 (증명서) 1부(지원자 본인명의)	차상위계층 *차상위 본인부담경감대상자의 경우 국민건강보험공단 이사장이 발행하는 차상위 본인부담경감 대상자 증명서를 제출함 *제출일로부터 7일 이내 발급한 증명서이어야 함
	지원자 본인명의 한부모가족증명서 1부	한부모가족

군사학과 모집요강

01 전형일정

내용		일시	비고
원서접수(인터넷접수)		2024. 09. 09.(월) 09:00 ~ 09. 13.(금) 21:00	유웨이어플라이(www.uwayapply.com)
1차 전형 합격자 발표		2024. 09. 30.(월) 14:00 예정	우리 대학교 홈페이지 공지(www.cju.ac.kr/ipsi/index.do)
2차 전형	인성검사	2024. 10. 01.(화) ~ 10. 11.(금)	온라인 인성검사
	신체검사	2024. 10. 17.(목)	국군대전병원
	체력검정	2024. 10. 16.(수) 입소시 제출	국민체력 100 체력 인증센터
	면접 평가	대면 2024. 10. 16.(수)	우리 대학교 학군단
	AI	2024. 10. 21.(월) ~ 10. 25.(금)	온라인 AI 면접
신원조사		2024. 10. 01.(화) ~ 10. 11.(금)	온라인 신원조사
최종합격자 발표		2024. 12. 10.(화) 14:00 예정	우리 대학교 홈페이지 공지(www.cju.ac.kr/ipsi/index.do)
온라인 문서등록		2024. 12. 16.(월) 09:00 ~ 12. 18.(수) 16:00	우리 대학교 지정 등록처
미등록 총원합격자 발표 및 등록		2024. 12. 18.(수) ~ 12. 27.(금)	우리 대학교 홈페이지 공지(www.cju.ac.kr/ipsi/index.do)
합격자 최종 등록		2025. 02. 10.(월) 09:00 ~ 02. 12.(수) 16:00	우리 대학교 지정 등록처

02 모집인원

전형유형	모집단위	모집인원			비고
		남	여	계	
군사학과 전형	군사학과	33	7	40	최저학력기준 적용

03 지원자격

가. 우리나라 고등학교 졸업(예정)자이거나 고교졸업과 동등한 자격소지자로서 2025학년도 대학수학능력시험에 응시하고, 군 인사법 제10조(결격 사유 등)에 저촉되지 아니한 자로서 **입관일 기준 만20세 이상 29세 이하인 자**

※ 단, 군 복무를 필한 자는 제대군인 지원에 관한 법률 시행령(대통령령 27751호) 제19조에 의거 응시연령은 군 복무기간에 나이를 합산하여 적용

군 복무기간	1년 미만	1년 이상 ~ 2년 미만	2년 이상
지원가능 연령	20 ~ 30세	20 ~ 31세	20 ~ 32세

나. 친권자 동의 및 재정보증보험에 가입 가능한 자

※ 신용불량 등의 사유로 재정보증보험에 가입 제한 시 지원 불가

입관 결격사유(군인사법 제10조)

- ① 장교는 사상이 건전하고 품행이 단정하며 체력이 강건한 사람 중에서 임용한다
- ② 다음 각 호의 어느 하나에 해당하는 사람은 장교로 임용될 수 없다.
 1. 대한민국의 국적을 가지지 아니한 사람
의2. 대한민국 국적과 외국 국적을 함께 가지고 있는 사람
 2. 피성년후견인 또는 피한정후견인
 3. 파산선고를 받은 사람으로서 복권되지 아니한 사람
 4. 금고 이상의 형을 선고받고 그 집행이 종료되었거나 집행을 받지 아니하기로 확정된 후 5년이 지나지 아니한 사람
 5. 금고 이상의 형의 집행유예를 선고받고 그 유예기간 중에 있거나 유예기간이 종료된 날로부터 2년이 지나지 아니한 사람

- 6. 자격정지 이상의 형의 선고유예를 받고 그 유예기간 중에 있는 사람
 - 6의2. 공무원 재직기간 중 직무와 관련하여 형법 제355조 또는 제356조에 규정된 죄를 범한사람으로서 300만원 이상의 벌금형을 선고받고 그 형이 확정된 후 2년이 지나지 아니한 사람
 - 6의3. 「성폭력범죄의 처벌 등에 관한 특례법」 제2조에 따른 성폭력범죄로 100만원 이상의 벌금형을 선고받고 그 형이 확정된 후 3년이 지나지 아니한 사람
 - 6의4. 미성년자에 대한 각 목의 어느 하나에 해당하는 죄를 저질러 파면, 해임되거나 형 또는 치료감호를 선고받아 그 형 또는 치료감호가 확정된 사람(집행유예를 선고받은 후 그 집행유예 기간이 경과한 사람을 포함한다.)
 - 가. 「성폭력범죄의 처벌 등에 관한 특례법」 제2조에 따른 성폭력 범죄
 - 나. 「아동·청소년의 성보호에 관한 법률」 제2조 제2호에 따른 아동·청소년 대상 성범죄
 - 7. 탄핵이나 징계에 의하여 파면되거나 해임 처분을 받은 날로부터 5년이 지나지 아니한 사람
 - 8. 법률의 판결 또는 다른 법률에 따라 자격이 정지되거나 상실된 사람
- ③ 제2항의 결격사유에 해당하는데도 불구하고 임용되었던 장교, 준사관 및 부사관이 수행한 직무행위 및 군 복무기간은 그 효력을 잃지 아니하며, 이미 지급된 보수는 환수되지 아니한다.

04 선발방법

가. 선발 시기별로 전형 요소별 득점을 일괄 합산하여 고득점자 순으로 선발

- 1) 1차 전형 : 학생부 성적을 반영하여 모집인원을 기준으로 500%를 선발하며 합격자 중 최하성적(합격선)의 동점자는 전원 합격 처리
- 2) 2차 전형 : 1차 전형 합격자에 한해서 체력검정 및 면접, 인성검사, 신체검사, 신원조사 실시
- 3) 최종선발 : 2차 전형자 중 수능 최저학력기준을 충족하는 자를 대상으로 학생부 성적, 체력검정 점수, 면접점수를 반영하여 최종 선발

나. 점수와 관련된 모든 계산은 소수점 셋째 자리에서 반올림

다. 최종동점자 선발은 아래의 순서에 의하여 선발

- 1) 면접평가 합산점수 우수자
- 2) 체력검정 점수 우수자
- 3) 교과성적 점수 우수자
- 4) 반영된 고학년 교과목 수가 많이 반영된 자
- 5) 우리 대학교의 대학입학전형관리위원회의 결정

05 전형 요소별 반영 배점 및 최저학력기준 적용

가. 전형 요소 및 배점

(단위 : 점)

구분	1차 전형		2차 전형				최종선발		
	교과성적	면접평가	체력검정	신체검사	인성검사	신원조사	교과성적	면접평가	체력검정
점수	700	200	100	합·불		선발심의시 반영	700	200	100

나. 최저학력기준 적용

모집단위	국어	영어	수학	최저학력기준
군사학과	상위 1개 영역의 등급			1개 영역 5등급 이내(한국사 응시 필수)

※ p16 「공통사항 8. 학교생활기록부 반영방법」 참조

06 고등학교 생활기록부 성적 반영방법

가. 1차 전형 합격자 발표일 : 2024. 09. 30.(월) 14:00 예정

나. 2차 전형 일정

내용		일시	장소	비고	
2차 전형	인성검사	2024. 10. 01.(화) ~ 10. 11.(금)	온라인 인성검사		
	신체검사	2024. 10. 17.(수)	국군대전병원	수험표, 신분증 필참	
	체력검정	2024. 10. 16.(수) 입소시 제출	국민체력 100 체력 인증센터	개별 수검 후 결과 제출	
	면접 평가	대면	2024. 10. 16.(수)	우리 대학교 학군단	신체검사 결과, 수험표, 신분증 필참
		AI	2024. 10. 21.(월) ~ 10. 25.(금)	온라인 AI 면접	
신원조사	2024. 10. 01.(화) ~ 10. 11.(금)	온라인 신원조사			

다. 인성검사

- 1) 검사 기간 : 2024. 10. 01.(화) ~ 10. 11.(금)
- 2) 검사 방법
 - 가) 인증코드 확인(대학에서 대상자 개별 안내)
 - 나) MTEST 홈페이지 접속(www.mtest.kr) 및 인성검사(MMPI-RF, 50분)
 - * 온라인 검사 가이드 : 청주대학교 입학처 홈페이지 별도 안내문 참고
 - * 인성검사 결과는 면접평가에 참고자료로 활용

라. 신체검사

육군 장교선발 신체검사 규정에 의해 신체검사를 실시하여 합격/불합격만 판정

신체검사 합격기준			
구분	질병·심신장애 신체등위	신장·체중 신체등위(BMI)	비고
합격기준	1, 2, 3급	1, 2급	※ BMI 3급자는 심의위원회 심의 후 합·불 판정 (판정기준은 입학처 홈페이지 참조)

※ 자세한 내용은 육군모집 홈페이지 선발신체검사 기준표 참조

※ 2차 전형 신체검사 응시자 유의사항

- 1) 응시자는 반드시 수험표와 신분증을 지참하여 지정된 장소 참석
 - ※ 수험표 및 신분증 미지참자(개인 신원 확인 불가자) 응시 불가
- 2) 신체검사 시작 9시간 이전부터 공복상태 유지
- 3) 미공복, 음주, 약물복용, 흡연 등으로 인하여 발생한 검사 오류 및 불합격에 대한 책임은 응시자에게 있음
- 4) 신체검사를 위한 간편한 복장 착용
- 5) 신체검사장(국군병원)에서는 통제에 순응하고, 지정된 장소로만 이동
- 6) 상용 정보통신장비(PDA, DMB, 디지털카메라, MP3, USB 등) 휴대 불가
- 7) 재검 또는 불합격 시 사유에 대해 지원자 본인이 명확히 확인
- 8) 재검은 1회만 가능, 재검자는 재검 요구 일자에 반드시 응시해야 하며, 재검 불응 시 불합격 처리

마. 체력검정(국민체력 100 인증서로 평가)

1) 평가 항목

구분	건강체력항목(평가반영)	운동체력항목(평가 미반영)
항목	<ul style="list-style-type: none"> 근력(약력) 유연성(윗몸앞으로 굽히기) 근지구력(교차 윗몸일으키기) 심폐지구력(택1 : 왕복오래달리기, 스텝검사) 	<ul style="list-style-type: none"> 민첩성(10m 왕복달리기) 순발력(제자리 멀리뛰기)

*건강체력 항목 4종목으로 평가하며 1~3급은 합격, 4급 이하는 불합격

*18세 이하(청소년기)는 근지구력 측정간 교차 윗몸일으키기 대신 윗몸말아올리기, 반복점프 중 택 1 시행

*운동체력항목은 평가에는 반영되지 않으나 측정을 실시하지 않을 경우 측정결과(건강체력항목) 확인 불가(측정 결과 산출 제한) 하므로 운동체력 항목도 정상적으로 시행해야 함

2) 평가 배점

구분	전종목 합격	1종목 불합격	2종목 불합격	3종목 불합격	4종목 불합격
항목	100점	90점	80점	70점	0점

※ 체력검정 인증서는 서류 제출일(2024. 10. 15. 화요일) 기준 6개월 이내 서류만 인정

바. 면접평가

1) 대면면접

가) 진행 일정 : 2024. 10. 16.(수)

나) 진행 방법 : 지정된 면접 장소에서 대면으로 진행(청주대학교)

2) 온라인 시면접

가) 진행 일정 : 2024. 10. 21.(월) ~ 10. 25.(금)

나) 진행 방법 : 지정된 기간 내 시 면접 사이트 접속 후 안내에 따라 진행

다) 준비사항

PC 이용	스마트폰 이용
<ul style="list-style-type: none"> PC용 카메라, 마이크 윈도우 7이상(Mac OS 불가) 크롬 인터넷 브라우저 유선 인터넷 환경 권장 	<ul style="list-style-type: none"> 스마트폰 거치대 이어폰(마이크 내장)

*세부 준비사항 및 진행절차 안내문은 면접 2~3일 전 개인 인터넷 메일로 발송 예정

*시 면접 기회는 1회만 부여되므로 개인별 사전 시스템 점검 등 사전 준비 철저

3) 평가 항목

구분	대면면접		AI 면접(대인관계 기술 및 행동 역량)
	1면접(개인발표/집단토론)	2면접(개별 인성/자질)	
평가 항목	<ul style="list-style-type: none"> 군 기본자세 리더십/상황판단 국가관/안보관 표현력/논리성 이해력/판단력 	<ul style="list-style-type: none"> 인성, 자질평가 *인성검사 결과(MMPI-II) 참고 	<ul style="list-style-type: none"> 확고한 윤리의식 공감적 소통 회복 탄력성 적극적 임무수행 솔선수범
배점	160점	합·불	40점

4) 면접평가 기준

육군 인성검사 결과와 단계별 면접 결과를 바탕으로 최종 선발에 반영

사. 신원조사 : 장교 임관 적격 여부 판단

1) 신원조사 전산화 시스템을 이용하여 직접 접속하여 제출

2) 제출기간 : 2024. 10. 01.(화) ~ 10. 11.(금)까지 기간 내 미제출시 불합격으로 처리

3) 지원방법 : 인터넷으로 지원자가 직접 입력(신원조사 전산화시스템) *주소 : 인터넷 주소창에 'www.dcc.mil.kr' 입력

(가) 신원조사 웹사이트(www.dcc.mil.kr) 접속 → 휴대폰 개인인증 → 장교지원과정 선택 → 군사학과 선발과정 선택 → 서류 작성/제출

(나) 제출서류는 신원조사 웹사이트에서 확인

08 사정제외자 (불합격) 처리

- 가. 체력검정, 신체검사, 면접, 인성검사, 신원조사 중 1개 종목이라도 결시하면 불합격 처리
- 나. 체력검정, 신체검사, 면접, 인성검사, 신원조사 중 1개 종목이라도 불합격 판정을 받은 경우 불합격 처리
- 다. 지원자격 미달자와 지원서 등 대학 및 군이 요구하는 서류 미제출자(신원조사 제출서류 포함)는 불합격 처리
- 라. 대학수학능력시험 미응시자 및 수능최저학력기준 미달자도 불합격 처리
- 마. 우리 대학교에서 요구하는 교과군 중 고등학교생활기록부에 기재된 국어 교과군 2과목 미달자, 영어 교과군 2과목 미달자, 수학 교과군 2과목 미달자, 사회/과학/제2외국어·한문 교과군에서 교과군 구분 없이 2과목 미달자는 불합격 처리(단, 이수단위가 2 이상이며, 표준편차가 0이 아니고 석차등급이 1~9등급인 교과목만 인정)

09 전형료

1차 전형료	2차 전형료	계	비고
30,000원	40,000원	70,000원	1차 전형 불합격자는 2차 전형료(40,000원) 환불 (단, 1차 전형 합격자가 2차 전형에 미응시할 경우 환불하지 않음)

※ 전형료 환불수수료는 본인 부담(타행 수수료)

10 제출서류

- 가. 고등학교생활기록부 사본 1부(교과 성적 온라인 제공 불가지만 제출)
- 나. 고등학교졸업 검정고시 합격증명서 및 합격성적증명서 1부(검정고시 성적 온라인 제공 불가지만 제출)
- 다. 2차 전형 온라인 제출서류(1차 전형 합격자, 신원조사 웹사이트에서 확인)
- 라. 2차 전형 제출서류(1차 전형 합격자)

군 가산복무 지원금 지급대상자 지원서 1부	서약서 1부
개인정보수집·이용·제공 동의서 1부	사진(칼라 탈모상반신 3x4cm) 3매
국민체력 100 인증서 또는 참가증 1부, 도표로 출력된 평가지 1부	

11 안내사항

- 가. 모집요강에 명시되지 아니한 사항은 '육군'에서 정한 기준을 적용
- 나. 육군 2차 평가 결과는 공개하지 않음
- 다. 군 가산복무 지원금을 받는 대학생 제적 사유
 - 1) 질병 기타 심신장애로 휴학기간 또는 입영연기 기간이 2년을 초과한 자
 - 2) 품행이 불량한 자(음주운전, 상습도박, 성범죄, 폭행 및 가혹행위 등)
 - 3) 학교에서 퇴학 또는 제적된 자
 - 4) 군인사법 제10조 제2항에 규정한 결격사유에 해당하게 된 자
 - 5) 학기말 평균 성적이 100분의 70미만인 자
 - 6) 선발권자의 허가 없이 교육기관이나 전공학부(과)를 옮긴 자
 - 7) 소집교육 및 단합회에 2회 이상 무단불참하거나, 체력검정 간 3회 이상 재측정시까지 불합격한 자
- 라. 최종합격자 군 가산복무 지원금 지급 / 재정보증보험에 전 인원 가입
 군 가산복무 지원금 지급 관련 서류 제출시 육군학생군사학교(재정과)에서 개인별로 장학금을 지급

마. 군 가산복무 지원금 지급 관련 서류 제출

- 1) 제출시기 : 최종합격자 발표 후
- 2) 구비서류 : 대학입학금 및 등록금납입증명서, 재정보증보험 가입 증명서, 통장사본
※ 통장사본은 반드시 지원자 본인 명의의 통장만 가능
- 3) 제출부서 : 개인 → 학군단 → 육군학생군사학교(재정과)

바. 군 가산복무 지원금을 받는 대학생 재정보증보험 안내

1) 군 가산복무 지원금을 받는 대학생 재정보증제도란?

군 가산복무 지원금 지급 대상자 지원시 필요한 재정보증인인 인적보증을 대신하여 소정의 보험료를 부담하고, 보증보험회사에서 발행하는 보증서를 발급받아 제출함으로써 군 가산복무 지원금 지급 대상자인 보험계약자는 재정보증인을 구해야 하는 불편을 해소하고 피보험자는 법적시간, 비용 등을 절감함으로써 효율적이고 합리적인 사후 채권관리를 할 수 있는 제도임

※ 2001년도부터 국방부 시행계획에 의거 도입

2) 재정보증보험 내용

- (가) 보증보험 대상회사 : 서울보증보험사(국방부 지정)
- (나) 보험계약자 : 군 가산복무 지원금 지급 대상자 최종 선발자
- (다) 피보험자 : 국방부장관
- (라) 보증보험종목 : 이행(지급)보증보험
- (마) 보상내용(손해내용) : 군 가산복무 지원금 지급 대상자로 선발된 후 군 가산복무 지원금 지급 대상자 규정에 의거 선발취소 또는 군 의무복무기간을 미필하고 전역하는 경우 군 가산복무 지원금 지급 대상자가 국방부에 반환해야 하는 재학기간에 수혜 받은 장학금을 보상
- (바) 보험가입금액 : 군 가산복무 지원금 지급액 전액

3) 보험가입방법

- (가) 군 가산복무 지원금을 받는 대학생 최종 합격 후 학군단에 등록금납입증명서, 개인통장사본 제출
 - (나) (주)서울보증보험사 문자 수신 후 인터넷에서 공인인증서로 승인 처리
(주)서울보증보험 홈페이지 www.sgic.co.kr 또는 1599-0771 문의
- ※ 법적 미성년자의 경우 추가서류 요청시 제출

- ① 미성년자 법률행위 동의서(미성년자)
- ② 부, 모 인감증명서 각 1부
- ③ 가족관계증명서

(다) 기타 문의사항 : (주)서울보증보험 군 가산복무 지원금 전담지점으로 문의(세종계룡대리점 : 042-551-7617)

**12
장학제도**

가. 군 가산복무 지원금

구분	장학금 지급 요건	지급액	대상자	지급기간
남녀	육군본부 2025학년도 육군협약 대학 선발계획에 따름	등록금 전액	전원	4개년

나. 군사학과우수 장학

구분	모집시기	선발기준	장학금액	선발인원	지급기간
입학성적우수1	수시 · 정시	수시·정시 통합 모집인원의 2% 이내	수업료 전액	최초 합격자 중 해당자	3개년
입학성적우수4		수시·정시 통합 모집인원의 3~5% 이내	수업료 전액		1개년
입학성적우수5		수시·정시 통합 모집인원의 6~10% 이내	수업료 전액		입학학기

*매학기 평점평균 성적 B+ 이상 지급

*수시, 정시 합격자 중 수능 백분위 환산점수로 장학생 선발

13 졸업 후 진로 및 특전

가. 남녀학생지원(군 가산복무 지원금을 받는 대학생)

- 1) 전원 장교 임관
결격 사유가 발생하지 않는 한 학군사관(ROTC) 또는 학사사관 과정을 통하여 전원 육군 소위(장교)임관
- 2) 전문 직업군인으로 성장 및 국가에 봉사
장기복무를 할 경우 전문 직업군인으로서 단계별 승진을 통하여 고급장교로 성장하며, 국가에 봉사하는 영예와 보람을 갖게 됨
- 3) 석사 및 박사 학위 취득 기회 부여
장기복무를 할 경우 국내외 석사 및 박사 학위를 취득할 수 있는 기회가 제공되며, 학비 전액 국비 지원
- 4) 장기복무를 원하지 않을 경우
의무복무를 마치고 군무원, 국방부 공무원, 교수요원, 군 관련 연구기관 및 유관기업체 취업 등 다양한 진로 선택 가능

나. 특전

- 1) 졸업 후 장교 임관
- 2) 전원 4년간 등록금 전액 군 가산복무 지원금 수혜
※ 의무복무 기간에 군 가산복무 지원금 수혜기간을 합산하여 복무
- 3) 대학장학제도에 의한 장학금 수혜 : 재학생 장학금(성적우수자/학과 장학금 등) 수혜
- 4) 생활관 희망자 우선 배정(전원 입사 보장)
- 5) 최신 교육시설/장비, 쾌적한 학습 환경 제공

항공운항학과 모집요강

01 전형일정

내용	일시	비고
원서접수(인터넷접수)	2024. 09. 09.(월) 09:00 ~ 09. 13.(금) 21:00	유웨이어플라이(www.uwayapply.com)
창의면접전형 면접	2024. 10. 13.(일)	창의면접전형 지원자만 해당
신체검사결과 제출	2024. 11. 22.(금)	신체검사 외 서류는 2024. 09. 27.(금)까지
최종 합격자 발표	2024. 12. 10.(화) 14:00 예정	우리 대학교 홈페이지 공지(www.cju.ac.kr/ipsi/index.do)
온라인 문서등록	2024. 12. 16.(월) 09:00 ~ 12. 18.(수) 16:00	우리 대학교 지정 등록처
미등록 총원합격자 발표 및 등록	2024. 12. 18.(수) ~ 12. 27.(금)	우리 대학교 홈페이지 공지(www.cju.ac.kr/ipsi/index.do)
합격자 최종 등록	2025. 02. 10.(월) 09:00 ~ 02. 12.(수) 16:00	우리 대학교 지정 등록처

02 모집인원

모집단위	전형 유형별 모집인원				비고
	일반전형	창의면접전형	지역인재전형	계	
항공운항학과	15	10	2	27	최저학력기준 적용

03 지원자격

전형구분	지원자격
일반전형	우리나라 고등학교 졸업(예정)자이거나, 법령에 의하여 동등 이상의 학력이 있다고 인정된 자로서, 2025학년도 대학수학능력시험에 응시한 자 (검정고시 출신자는 원서접수 이전의 합격증 소지자에 한함)
창의면접전형	2020년 2월 이후 우리나라 고등학교 졸업(예정)자로서, 2025학년도 대학수학능력시험에 응시한 자
지역인재전형	2020년 2월 이후 우리나라 충청권역(충북, 충남, 대전, 세종) 고등학교에 입학하여 졸업(예정)한 자로서 2025학년도 대학수학능력시험에 응시한 자

※ 우리나라 고등학교 : 초·중·고교육법 제2조 3항의 고등학교 및 고등기술학교(학력인정 고등학교, 각종학교, 대안학교 등 졸업(예정)자 지원 불가)

04 전형방법

가. 전형 요소별 반영비율

전형유형	고등학교생활기록부(교과성적)	면접	신체검사
일반전형	100	-	합격/불합격 반영
창의면접전형	70	30	
지역인재전형	100	-	

나. 고등학교생활기록부(교과성적) 반영방법 : 16p 「공통사항 8. 학교생활기록부 반영방법」 참조

다. 면접고사 반영 및 평가내용(창의면접전형 지원자)

평가 영역	반영비율(최고점/최저점)	평가 내용
대학교육 이념과의 적합성	30% (300/60)	건학정신 및 교육이념의 부합성 등
모집단위와의 적합성 (전공 적성 및 비전)		모집단위의 특성에 부합하는 학생인지 여부 등
학생의 특성 및 학업성		이해력, 분석력, 사고력, 창의력, 표현력(토론/설득력) 등 인성(리더십, 책임감, 사회봉사성, 도덕성), 가치관, 학습동기 등

라. 면접고사 일정

모집단위	일시	장소
항공운항학과	2024. 10. 13.(일)	개인별 고사실 배정은 2024. 10. 04.(금) 우리 대학교 홈페이지에 시간과 장소를 게시

마. 수능 최저학력기준 적용

모집단위	국어	영어	수학	탐구(사회탐구/과학탐구)	최저학력기준
항공운항학과	상위 2개 영역의 등급 합(수학 "미적분" 응시자는 수학 취득 등급 1등급 상향)				8등급 이내(한국사 응시 필수)

※ 단, 우리 대학교가 반영하는 상위과목에 수학(미적분)이 반영되었을 경우 1등급 상향

※ 탐구영역은 2과목의 등급을 평균하여 1개 영역으로 인정하며, 1과목만 있는 경우는 반영하지 않음

05 선발방법

전형 유형별로 모집인원을 항공중사자 신체검사 합격자 중에서 입학전형 성적 총점 순으로 전원 선발

06 동점자 선발 기준

순위	내용
1	면접고사 우수자(해당자에 한함)
2	학생부의 고학년 교과목 수가 많이 반영된 자
3	합격자 중 최하 성적(컷라인 성적)에서 동점자는 모두 합격으로 처리

07 제출서류

구분	내용	비고
공통	고등학교생활기록부 1부 ※ 온라인 미제공 학교 출신자 및 2016. 02. 이전 졸업자만 해당(온라인 제공 동의 고교 제외)	사본일 경우 고등학교생활기록부 각장(앞장과 뒷장) 사이에 간인(학교장 직인으로 날인)
	① 항공신체검사 증명 신청서 1부 ② 항공신체검사 증명서(화이트카드) 1부	2024. 11. 22.(금) 까지 제출
검정고시 출신자 (일반 전형)	나이스 대국민서비스 검정고시 대입전형 홈페이지 (www.neis.go.kr)에서 온라인 제출을 원하는 지원자는 '제공동의 확인번호'를 확인하여 입력	원서접수 이전의 합격증 소지자에 한함 (단, 2016년~2024년 제1회 합격자)
	고등학교졸업 검정고시 합격증명서 1부	원서접수 이전의 합격증 소지자에 한함 *온라인 제출 미신청자, 2016년 이전 합격자
	고등학교졸업 검정고시 합격성적증명서 1부	합격한 모든 과목 성적이 기재되어야 함 *온라인 제출 미신청자, 2016년 이전 합격자 또는 우리 대학교에서 과목 확인을 위하여 요구 시 제출하여야 함
외국고 졸업자 (일반 전형)	졸업(예정)증명서 1부	모든 제출서류에 대한 '아포스티유 확인서'를 제출하거나, 소재국 대한민국 영사관에서 '재외교육기관확인서' 또는 '영사확인'을 받은 원본을 제출하며, 한국어로 번역하여 공증 후 제출. 또한, 우리 대학교 심사를 위하여 추가로 관련 서류 요구 시 제출하여야 함
	성적증명서 1부	
	출입국사실증명서 1부	
	학력조회동의서 1부	

08 신체검사

가. 신체검사 대상자 : 항공운항학과 전체 지원자

나. 신체검사 결과 제출(항공안전법 및 시행규칙에 의한 항공신체검사 제1종)

- 1) 국토교통부 지정 의료기관에 수험생이 예약 및 수검 등 모든 절차를 마친 후 결과 제출
- 2) 신체검사 장소 : 국토교통부 지정 의료기관
- 3) 결과 제출 (2024. 03. 01. 이후 검사 결과만 유효)
 - (가) 항공신체검사증명 신청서 : 「항공안전법 시행규칙」 별지 제44호 서식
 - (나) 항공신체검사증명서(화이트카드) : 「항공안전법 시행규칙」 별지 제45호 서식
- 4) 국토교통부 지정 의료기관 안내 : 국토교통부 홈페이지 > 뉴스·소식 > 공지사항 참조
 ※ 타대학 지원으로 2025학년도 대입을 목적으로 실시한 공군 공중근무자 신체검사 결과를 제출할 수 있는 경우, 우리 대학교 대학입학전형위원회의 결정에 따라 결과를 인정할 수 있음

다. 신체검사 기준 및 주요 불합격 사유 참고 자료

- 항공안전법 및 시행규칙에 의한 항공신체검사 제1종 지정 의료기관 문의 또는 「항공안전법 시행규칙」 [별표9] '항공신체검사기준'을 참조 바라며, 판정은 해당 의료기관에서 결정하나 조건부 적합은 불합격으로 처리

라. 신체검사 관련 유의사항

- 1) 신체검사 비용은 수험생 부담
- 2) 신체검사 결과는 합격 또는 불합격으로만 반영하며, 미 실시(결과 미제출)자는 불합격 처리
- 3) 신체검사 결과에 대한 판정은 국토교통부 지정 의료기관 또는 우리 대학교 대학입학전형위원회에서 결정

09 사정제외자 (불합격) 처리

- 가. 신체검사에서 불합격 판정(조건부합격 포함)을 받거나 또는 신체검사를 실시하지 않으면 불합격 처리
- 나. 신체검사 결과를 기한 내에 제출하지 않거나, 또는 지원서류 미제출자는 불합격 처리
- 다. 대학수학능력시험 미응시자 및 수능최저학력기준 미달자도 불합격 처리
- 라. 우리 대학교에서 요구하는 교과군 중 고등학교생활기록부에 기재된 총 과목수가 8과목 미달자와 국어 교과군 2과목 미달자, 영어 교과군 2과목 미달자, 수학 교과군 2과목 미달자, 사회/과학/제2외국어·한문 교과군에서 교과군 구분없이 2과목 미달자는 불합격 처리(단, 이수단위가 2이상이며, 표준편차가 0이 아니고 석차등급이 1~9등급인 교과목만 인정)

10 전형료

전형유형	전형료
일반전형	30,000원
창의면접전형	45,000원
지역인재전형	30,000원

11 장학제도

구분	모집시기	선발요건	선발인원	장학금액 및 기간		지급의 제한 및 기타
항공운항학과 특별장학	수시 정시	영어, 수학 2개 영역 등급 합이 40이내	해당자	수업료 70%	2개년	매학기 평점평균 성적 B+ 이상
		영어, 수학 2개 영역 등급 합이 50이내		수업료 50%	2개년	
기타사항		- 수능 수학 “미적분” 응시자는 수학 영역의 취득 등급 1등급 상향 - 최초 합격자 중 선발				

12 졸업후 진로

- 가. 취득 가능 자격증
 - 1) 자가용 조종사 자격증명(국토교통부)
 - 2) 사업용 조종사 자격증명(국토교통부)
 - 3) 계기비행한정증명(국토교통부)
 - 4) 조종교육증명(졸업 후 취득 가능) 및 항공무선통신사 국가기술자격증(전파진흥원)
- 나. 공군 조종장학생 지원 가능하며 선발 시 장학금 수혜
 - 1) 졸업 후 공군장교로 임관 및 공군 조종사로 의무복무 후 민간항공사 입사 가능
 - 2) 등록금 전액 및 비행실습비 일부를 장학금으로 지급받으며, 장기복무를 할 경우 국내외 석·박사 학위를 취득할 수 있는 기회 제공
- 다. 육군 조종사, 경찰청, 소방방재청, 산림청 조종사 취업 가능
- 라. 경력비행조종사로 민간항공사 또는 부정기 항공, 비행기사용사업체 등 취업 가능
- 마. 졸업 후 비행교관 과정을 이수하여 비행교관으로 후배 양성
- 바. 항공사 지상직, 국토교통부, 항공 관련 연구소, 대기업 등 취업

13 특전

- 가. 생활관 희망자 배려
- 나. 항공운항학과만의 특별장학금 수혜 및 저렴한 비용으로 비행실습 가능
- 다. 최첨단 비행실습용 항공기 및 모의비행장치 등의 장비 및 쾌적한 학습 환경 제공
- 라. 최첨단의 교육기반시설 구축으로 우수한 항공운항전문지식 습득 및 비행교육체계 제공

경상대학

College of Economics &
Business Administration

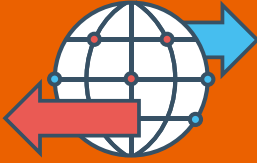

I 경영학

경영학과는 기업경영에 필요한 핵심적인 전공지식을 습득할 기회와 경영인으로서의 소양과 품성을 함양하는 활동을 제공한다.

졸업 후 진로

경영학과 졸업생들은 대기업 및 중견기업, 은행, 증권회사, 광고홍보회사, 제조기업, 물류기업, 벤처기업, 글로벌 현지 기업, 공공기관, 컨설팅기업 등에서 근무하고 있다. 또한 노무사, 세무사, 경영지도사 등 전문자격증을 취득하여 전문가로서 활동하고 있다.

I 회계학과

회계는 기업의 재무보고서 작성과 분석, 세무 신고 및 경영자들에게 필요한 정보를 제공하는 동시에 한정된 자원을 효율적으로 분배하는 사회적 기능을 수행한다. 회계학과에서는 다양한 목적으로 활용되는 회계정보의 산출과 활용에 필요한 지식을 교과과정을 통해 학습한다. 또한 최신 회계 이슈에 대해 고민하고 토론해 볼 수 있는 특강과 학년별로 전공에 관한 세부 진로를 탐색할 수 있는 비교과과정을 통해 학생들이 지식과 인성을 갖춘 회계전문가로 성장할 수 있도록 교육한다.

졸업 후 진로

- 기업의 회계담당자 : 국내외 기업의 재무·원가·관리·세무 회계담당자, IR 및 ESG 공시 담당자
- 회계전문가 : 공인회계사, 세무사
- 공무원 : 중앙 및 지방정부기관의 회계직 공무원, 국제청·세무서의 세무직공무원
- 금융기관 : 은행원, 재무분석가, 펀드매니저, 외환딜러
- 회계모듈 관리자 : 회계정보시스템 개발과 관리
- 문화콘텐츠와 엔터테인먼트 산업 : 프로젝트 관리자

• 연구원 및 대학 : 연구원, 교수 (석사·박사학위 취득 후)

I 경제통상학과

경제통상학과는 경제와 통상에 관한 기본 지식을 기반으로 국내는 물론 중국, 유럽, 미주 등 다양한 국가 및 지역과의 경제통상 전문가를 양성하는 학과이다. 이를 위해 저학년에서 경제학 지식과 국제통상 지식을 집중적으로 학습한다. 경제통상학과는 현실경제통상 분석 및 응용교육 그리고 특화된 중국, 유럽, 미주 등 경제권별 사례 학습을 통해 학생 스스로가 관심 있는 지역을 선택해 지역 통상 전문가로 성장할 수 있도록 지도한다. 또한 경제통상학과는 시대흐름에 부응하여 SNS기반 비즈니스, 금융경제, 무역통상 실무, 빅데이터 분석 훈련 등 다양한 관련 실용적 지식을 제공함으로써 시대 변화를 선도하는 진정한 경제통상 전문가를 양성한다.

졸업 후 진로

- 공무원(일반, 세무, 소방, 군무), 공기업(KOTRA, LH, 각종 공단, 산업은행) 등
- 일반기업(무역, 인사, 기획, 재무회계, 영업관리, 생산관리), 무역회사, 금융기관(은행, 증권투자사, 신탁), 호텔/관광 서비스기업, 대학원/해외유학 후 연구원, 교수 등
- 국제무역사, 관세사, 원산지관리사, 외환전문역 등
- 금융전문가(재무설계사, 신용분석사, 투자자산운용사, 산업기업분석가 등), ERP정보관리사, 회계사, 세무사, 안전관리사 등
- 빅데이터분석 전문가, SNS마케팅 전문가, 기업 중국담당자, 중국 SNS관련 MCN회사, 엔터테인먼트 회사 중국팀, 중국 SNS플랫폼 기반 창업 등

I 무역학과

1976년 개설된 무역학과는 치열해져 가는 글로벌 무역환경 속에서 대한민국 수출을 이끌어 나가기 위한 '국제적 감각을 갖춘 창의적 현장 중심형 무역인' 양성을 위해 전인적(全人的) 교육을 바탕으로 현장 중심의 실무교육과 균형 잡힌 통섭교육을 통해 세계인과 함께하는 무역인을 양성하는 데 주력하고 있다. 특히, 정부재정지원 사업으로 '지역특화청년무역전문가양성사업(GTEP)'을 통한 해외박람회 참가, 글로벌전자상거래 플랫폼 교육, FTA특화교육, 취업창업특강 등 차별화된 교육과 우수한 교육 인프라를 갖추고 있으며, 이를 통해서 사회 수요에 최적화된 현장 중심의 선진 무역 인재 양성을 통하여 국가 경제 성장을 견인하고 있다.

졸업 후 진로

무역학과를 졸업한 후 진로는 첫째, 무역 관련 민간 기업에 진출할 수 있는데, 주된 분야로는 수출·수입 분야, 제조·서비스업, 유통·물류업, 외환·금융업, 항공·해상운송 분야 등으로 진출할 수 있다. 둘째, 무역 관련 공공기관으로써 수출입은행, 대한무역투자진흥공사(KOTRA), 한국무역협회(KITA), 한국 무역보험공사, 대한상공회의소, 공항공사 및 항만공사 등으로 취업을 할 수 있다. 셋째, 전문직으로는 수출입통관 및 관세 행정소송 등의 업무를 수행하는 관세사가 대표적이다. 마지막으로 공무원으로는 행정직, 관세직, 통상직 등의 분야로 진출할 수 있으며, 대학원을 통해서 석사·박사과정을 졸업 후, 학계 및 연구소 등으로 취업할 수도 있다.

I 관광경영학과

관광은 인간 심리와 행동 및 서비스의 본질적 이해를 바탕으로 관광현상을 분석하고 관광객, 관광산업 및 관광지와 관광영향을 탐구하는 분야다. 관광학은 실용, 융복합 학문으로서의 가치를 연구하며 21세기 서비스 산업을 대표하는 관광산업을 분석하고 그 가치를 실현시킨다. 관광경영학과는 지역사회와 국가, 나아가 글로벌 관광시대를 선도하는 관광전문인재양성을 목표로 체계적인 전공이론교육과 함께 산업적 실무역량을 함양하는 실무교육과정 체계가 구축되어 있다. 또한 성공적인 대학생활과 목표진로 진출을 위한 차별화되고 특화된 학생지도시스템과 다양한 비교과 과정을 운영하고 있다.

졸업 후 진로

여행업, 항공산업, 호텔산업·숙박업, 외식산업, 컨벤션·전시산업(MICE), 리조트·카지노, 테마파크, 축제·이벤트, 레저·스포츠산업, 크루즈산업, 관광정보(IT)분야, 관광개발·도시재생분야, 문화관광 콘텐츠산업, 기타 서비스분야(금융, 교육, 의료), 관련공공기관(공무원, 한국관광공사, 지역관광공사, 공항공사, 국제교류재단 등 관련 공기업), 언론방송분야

I 호텔외식경영학과

1989년에 신설되어 호텔, 외식 경영과 관련된 폭 넓은 전문적 지식을 응용할 수 있는 호텔, 외식 전문인을 양성하고 실용적인 실무 지식과 투철한 서비스 마인드를 소유한 유능한 호텔, 외식전문경영인 양성에 초점을 맞추고 있다. 또한 호텔, 외식 서비스 품질관리 및 시정각 교육과정이 설치되어 있어 더욱 폭넓게 서비스 마인드를 배울 수 있다. 본 학과는 전문적인 이론과 산업현장의 기술과 기능을 효율적으로 교수함으로써 호텔

및 외식 산업 분야의 전문인 양성이라는 시대적·사회적 요청에 부응한다.

졸업 후 진로

호텔외식경영학 전공자는 현대 산업과 관련된 다양한 분야로 진출하는데 주요 취업 분야는 호텔업, 외식업체 및 컨벤션사업이라 할 수 있다. 현대업 관련 이론과 실무를 겸비한 졸업자는 호텔 종사원 및 경영자, 조리사, 관광통역안내원, 조주사, 외식 업체 및 컨벤션 관리자 또는 창업자가 될 수 있다. 또한 국내의 대학원에 진학하여 석·박사 학위를 취득하여 대학 강단에서 후학을 양성하는 역할을 담당할 수 있다.

졸업 후 진로

졸업 후에는 언론 및 방송영상, 신문기자(취재기자, 편집기자, 사진기자), 방송기자, PD, 카메라맨, 아나운서 등 다양한 분야로 진출하고 있으며, 광고의 AE나 카피라이터, 광고 제작, 사보 제작, 사내 방송, 미디어 관련 홍보업무, 그리고 출판, 잡지, 사진, 영화, 멀티미디어, 디지털콘텐츠 분야 등 전문성을 요하는 다양한 직종에서 전문가로 종사하게 된다. 또한, 본 학과와 관련된 대학원에 진학, 교수 요원으로 활동하거나, 스피치 커뮤니케이션 실무 및 전문연구원으로 활약하게 된다.

교수함으로써 유능한 법조인을 양성함과 더불어 오늘날 사회 각계에서 요구하는 전문 인력을 배출함을 그 교육목표로 하고 있다.

졸업 후 진로

- **법률 분야** : 대기업, 중소기업 법률 관련 부서
- **협회 및 지역 재단** : 중소기업진흥공단, 충북 신용보증재단 등
- **전문업** : 회계사, 변리사, 공인중개사, 공인노무사, 법무사 및 대학원·로스쿨 진학
- **공무원** : 법원직·경찰직·교정직·소방직·일반행정직 공무원
- **금융업** : 금융기업의 리스크 관리 부서

I 광고홍보학과

광고홍보학과는 홍보, 광고와 같은 설득 커뮤니케이션을 융·복합적으로 교육하는데 그 목표를 둔다. 본 학과에서는 기업의 핵심 역할인 홍보, 광고를 비롯하여 디지털 시대의 핵심이라 할 수 있는 다양한 장르를 기획하고 제작할 수 있는 실습 능력과 나아가 마케팅 능력까지 아우르면서 포괄적으로 공부할 수 있다. 소통과 콘텐츠가 중시되는 4차 산업혁명의 스마트 시대가 요구하는 인재상을 가장 잘 실현해 낼 수 있는 핵심적인 학과이다.

졸업 후 진로

홍보(PR)회사, 광고대행사, 카피라이터, 디지털 마케팅회사, 온라인 홍보·광고 회사, 이벤트 기획사, MCN 마케팅 컨설팅사, 방송국 및 신문사, CF 제작사, 홍보 및 방송광고 프로덕션, 공중파 방송사 광고부문, CATV 광고부문, PR 대행사, 기업 마케팅/광고부서, 2D·3D 애니메이션 및 입체영상 기획·출력 프로덕션, 조사회사, 모델 및 연기기획사, 패션 또는 뷰티 관련 대행사 등 광범위한 분야로 진출할 수 있다.

I 경찰행정학과

경찰행정학과는 국가와 지역사회에서 공공이익을 위해 헌신할 공직자를 양성하는 학과로서 60여년의 역사를 가진 행정학과를 모체로 그 역할을 더 확장하면서 만들어진 학과이다. 미래의 우리 사회는 그 어느 때보다 공공성(publicness)과 사회안전(social safety)이 중요한 요소로 부각될 것이다. 청주대학교 경찰행정학과는 이러한 시대적 요구에 부응하기 위해 경찰직, 일반행정직, 교육행정직, 소방직 공무원, 그리고 국방부 군무원 등 국가와 지역사회의 발전에 헌신할 수 있는 전문적 역량을 갖춘 공공인재를 양성하고 배출하는 선도적인 역할을 할 것이다.

졸업 후 진로

- **행정기관** : 경찰청(경찰서), 중앙정부, 지방정부, 법원, 검찰청 등
- **공공기관** : 한국전력공사, 국민건강보험공단, 근로복지공단, 한국가스안전공사 등
- **입법기관** : 국회의원, 지방의회의원(시·도의원, 시·군·구의원), 국회의원 보좌관 등



I 신문방송학과

신문방송학과는 인문·사회과학계열의 다양한 학과 가운데 가장 선호되는 분야이다. 언론 혹은 신문방송학 분야는 법조·행정 분야 등과 더불어 우리 사회 최고의 파워엘리트 집단 중 하나로 손꼽히기 때문이다. 특히 청주대 신문방송학과는 지난 1978년 지역 대학 중 처음으로 개설됐다. 지난 20세기 중반 무렵 서구에서 정립된 신생 학문 분야인 신문방송학이 청주대학교에서 30년 넘는 전통을 이어오고 있다는 것은 우리나라 언론 학사적 관점에서도 놀라운 사실로 받아들여지고 있다. 이는 분명 청주대 신문방송학과의 큰 자랑거리이다. 이에 따라 언론계나 방송영상, 뉴미디어, 광고, 홍보, 스피치 등 관련 업계에는 이미 수많은 동문이 진출해 왕성한 활동을 하고 있다. 이처럼 수많은 동문들이 우리나라의 언론 및 다양한 커뮤니케이션 분야에서 큰 역할을 담당하고 있다는 사실은 재학생들의 자부심을 높여주고 있다. 빛나는 전통을 기반으로 새로운 시대에 적합한 인재를 양성하기 위해 노력하고 있는 신문방송학과는 학생 중심의 교육과 특성화를 모토로 교육과 연구에 전념하고 있다.

I 법학과

현대사회는 국민주권의 민주주의 사회이므로 국민이 주체가 되어 법을 만들고 준수하여 지배를 받는 법치주의 사회이다. 더구나 현대사회의 구조적 복잡성은 법 및 법질서에 대한 지식과 이해를 필수불가결한 생존의 조건으로 만들고 있으며 이러한 상황 하에서 사회의 모든 분야에 법과 정의를 실현해야 한다는 것은 오늘날 법학교육에 부과된 지상의 과제가 아닐 수 없다. 따라서 본 법학과는 법을 통한 사회분쟁의 해결 및 인권이 보장되는 사회와 정의로운 사회를 구현하기 위한 것을 이념으로 설립되었다. 이를 위하여 법학의 기초이론과 실정법의 해석론 및 급속히 변모하는 현 사회에서의 제반 법적현상에 관하여

I 지적학과

지적학과는 전국에 5개 대학교(4년제 기준)에 개설되어 있는데, 이중 우리 대학교가 가장 오랜 전통과 역사를 자랑한다. 40여 년 역사와 전통 아래 현재까지 지적 분야에 총 1,300여 명의 전문가를 배출했다. 동문들은 전국 지적 관련 대학교, 국토교통부, 지방자치단체, 공기업, 관련 기업체 등에 입사해 왕성하게 활동하고 있다. 특히, 매년 실시되는 현장견학 행사에서 학생들의 현장 감각을 고취할 수 있게 하며, 동·하계 인턴십, 방학 단기근로 추천을 통해 현장실무를 경험할 수 있는 기회를 제공한다.

졸업 후 진로

공기업(한국국토정보공사, LH공사 등)과 공무원(국토교통부, 전국 모든 광역 및 기초 자치단체의 지적직, 토목직 등)으로 가장 활발하게 진출하며, 대학원 석·박사과정 후 국책 연구기관 및 연구소, 대학의 지적 및 토지 관련 학과 교수로도 진출할 수 있다. 이외에도 한국감정원, 부동산감정평가법인, 공인중개업 등과 같은 부동산 분야는 물론 공간정보업체, 항공사진측량업체, 지적측량업체 등으로 진출할 수 있다.

I 사회복지학과

사회복지학과는 사회현상을 과학적으로 분석하고 설명하는 이론적 지식을 바탕으로, 사회를 체계적으로 이해하고 경험적으로 조사, 분석하는 사회학적 지식과 현장 맞춤형 실무의 적용을 위한 사회복지학적 전문지식을 포괄적으로 학습한다. 이를 통해 사회복지의 가치를 함양하여 역량 있는 사회복지전문가를 양성하며, 사회복지 분야의 국가자격증 취득을 위한 전문 교육과정을 운영한다. 그리고 사회학적 지식을 활용하고 사회복지 현장에 대한 조사 실습을 통해 사회구조와 변화를 객관적이며 심층적으로 파악할 수 있는 인재를 양성하기 위한 교육과정을 운영한다.

졸업 후 진로

- **사회복지기관** : 각 기관별 상담전문가, 학교사회복지사, 교정사회복지사, 건강가정사
- **의료 및 정신보건** : 병원 및 지역사회 정신보건 현장 의료사회복지사 및 정신건강사회복지사
- **공무원** : 공공기관 및 일반공무원, 경찰/교정기관
- **기업체** : 대기업, 중소기업 사회공헌팀 및 사회적 기업 실무자
- **언론계** : 신문사, 방송사, 사회여론조사업체, 시민사회단체 등
- **대학원** : 국내·외 대학원 진학

I 문헌정보학과

대학도서관, 공공도서관, 학교도서관, 전문도서관과 정보센터, 기록관리소, 정보시스템과 커뮤니케이션 기업 등 다양한 정보 및 문화 관련 기관에서 사서 및 정보전문가로서 업무를 수행하는데 필요한 고급 지식·정보 분석과 활용 능력, 이용자 서비스 기획과 제공, 정보서비스 개발 및 운영에 필요한 전문지식을 교육한다. 아울러 졸업 이후 실무현장에서 새로운 지식을 계속 탐구하고 계발할 수 있는 능력과 건전한 전문가 윤리의식의 함양을 중시한다.

졸업 후 진로

2급 정사서 자격증을 취득하게 되며, 대학도서관, 공공도서관, 전문도서관과 정보센터, 학교도서관과 사서와 사서교사 등으로 취업할 수 있다. 또한 중앙 및 지방정부, 교육청, 군대 등의 사서직 공무원으로 진출할 수 있으며, 정부기관, 언론사, 기업, 연구기관, 법조계 등 주제정보 및 기록관리 전문가로도 활동할 수 있다. 이외에도 도서관·정보시스템과 데이터베이스 구축과 개발, 서비스전문가, 지역사회 독서활동, 문화콘텐츠와 서비스 기획 및 개발 전문가, 기타 인문학 전문성 및 컴퓨터 활용 등의 업무에서도 활약할 수 있다.

I 영어영문학과

미래 사회가 필요로 하는 전인격적 지성인을 육성하기 위해 영문학, 영어학, 전문영어, 영미문화를 아우르는 다양한 교과과정을 개설하여 운영하고 있다. 특히, 다양한 영미 문학작품을 접함으로써 창의적이며 비판적 사고능력을 함양하며, 다양한 멀티미디어 시설을 이용한 어학 훈련을 통하여 영어 구사능력을 증진시킨다. 또한, 원어민 교수의 강의에 의해 영어와 서구 문화를 직접 체험할 수 있는 기회를 제공함으로써 최상의 교육적 효과를 도모하고 있다.

졸업 후 진로

영어영문학 전공자에 대한 사회적 수요 및 관심은 지대하며 사회 진출 분야도 다양하다. 교직과정을 이수하여 졸업 후 교원임용고시를 통해 중등교사로서 일선 교육을 담당할 수 있다. 또한 대학원에서 석·박사과정을 밟아 학계에 진출할 수 있으며 외교관, 외국인 기업체, 통역 및 번역 분야, 항공사, 종합무역상사, 언론출판 분야, 국제통상 전문직 등 다양한 직종에 종사할 수 있다.

공과대학

College of Engineering



I 신소재화학학과

화학은 물질의 본질과 그 물질이 어떻게 변화하는지를 연구의 대상으로 하는 자연과학의 한 영역이다. 우리 응용화학과는 물리화학, 유기 및 고분자화학, 무기화학, 분석화학, 생화학, 이차전지 관련 화학 등의 전공 분야로 구성되어 있으며 각 전공 분야에 따라 이론과 실험을 통해 과학적 기본 지식을 쌓고 창의력을 개발하는 데 중점을 둔다.

졸업 후 진로

생활용품, 화장품, 플라스틱, 계면활성제 등의 전통적인 화학 관련 분야뿐 아니라, 전자재료, 초전도 소재, 기능성 고분자 등의 신소재, 대체에너지, 항생제, 항암제 등의 신약 개발 및 폐수, 폐기물 처리 등의 환경 분야에 진출할 수 있다.

I 에너지융합공학과

에너지융합공학과는 반도체, 디스플레이산업에 있는 우리나라의 21세기 신성장 동력인 '태양전지'와 '이차전지', '수소에너지'의 신재생에너지 산업 분야를 창출하고 발전시키며 이끌어갈 핵심 인재를 양성하고 있다. 또한 이러한 대표적 융합학문을 특화하고, 교육과정의 국제화, 전문화를 통하여 국내 최고의 학문발전과 기술인력을 양성하고자 하는 미래 비전을 갖고 있다. 실험실습 위주의 학사교육과정은 태양전지 및 이차전지, 수소에너지 분야의 소재, 소자, 시스템 등의 균형 있는 이론과 실무교육을 통하여 미래형 엔지니어 육성을 목적으로 한다.

졸업 후 진로

- **취업** : 충북혁신도시 내 11개 공공기관의 지역 인재 의무 채용 확대로 공기업 취업 기회 확대를 비롯해 태양전지의 소재, 셀 및 모듈, 시스템 및 전력서비스의 태양광산업의 가치사슬 전 분야와 이차전지의 화학소재, 전지제조 및 에너지

저장서비스 분야, 수소에너지 제조 및 에너지저장서비스 분야

- 기타: 대학원 진학, 대체에너지기술개발연구원, 신재생에너지 전문가, 전기기능사, 기능장, 산업기사, 전기공사 산업기사, 기사, 신재생에너지사업자, 탄소배출권컨설턴트 등으로 진출할 수 있다.

I 데이터사이언스학과

데이터사이언스학과는 빅데이터, 인공지능, 사물인터넷 등 4차 산업혁명의 핵심기술 개발을 위해 필요한 데이터전문가를 배출하는 학과이다. 데이터전문가에 대한 급속한 수요 증대에 대처하기 위하여 개설된 청주대학교 데이터사이언스학과는 데이터 산업에서 핵심적인 역할을 수행할 수 있는 데이터사이언티스트 양성을 교육 목표로 한다.

본 학과에서는 데이터 전문 인력 양성을 위하여 데이터 처리 및 분석을 위한 컴퓨팅, 머신러닝, 통계데이터분석 능력을 갖추도록 내실 있는 교육이 이루어진다. 특히, 빅데이터분석을 위한 소프트웨어개발과 함께 분석 결과로부터 비즈니스 모델을 이끌어낼 수 있도록 융합적 사고를 바탕으로 한 실무 데이터활용능력을 배양할 수 있는 교육과정을 운영한다.

졸업 후 진로

4차 산업혁명을 이끌어 나가는 빅데이터, 인공지능, 사물인터넷 등의 분야는 기본적으로 데이터의 처리 및 분석을 수행할 데이터전문가를 요구하고 있다. 이와 함께 향후 새롭게 만들어지는 최첨단 분야에서 데이터전문가의 활약이 기대된다. 데이터사이언스학과의 졸업생들은 마케팅, 금융, 광고, 의료/바이오 등 다양한 분야에서 데이터사이언티스트로서의 직무를 수행하게 된다. 대학원에 진학해 데이터사이언스를 학문적으로 연구하여 졸업 후 대학교 및 연구기관에서 교수 및 연구원으로 활약할 수 있다. 빅데이터 산업은 전 세계적으로 국가 차원에서 적극적으로 육성하고 있기 때문에 졸업생들의 진로도 매우 밝다.

I 인공지능소프트웨어학과

인간이 존재하는 한 인공지능과 소프트웨어는 절대 사라지지 않는다. 인공지능소프트웨어학과는 소프트웨어 지식을 바탕으로 인공지능 기술까지 갖춘 인재를 양성하기 위한 학과로, 미래 IT 산업 경쟁력을 갖춘 융복합 인재를 양성하기 위해 매진하고 있다.

졸업 후 진로

소프트웨어를 필요로 하는 모든 분야

소프트웨어를 필요로 하는 분야는 사실상 모든 산업 분야라고 할 수 있다. IT분야를 비롯하여, 교육, 의료, 금융, 서비스, 생산, 소재, 부품, 장비, 예술 분야 등 모든 분야로 진출할 수 있다.

I 디지털보안학과

컴퓨터에 대한 다양한 해킹 및 바이러스 등과 같은 사이버 공격과 네트워크에서 발생하는 불법적인 정보의 노출, 정보의 수정, 사용자에 대한 도용 등의 공격과 위협을 방어하고 해결할 수 있는 보안기술의 원리와 기법을 교육한다. 이러한 교육을 통해, 4차 산업혁명 시대에서 개인과 공공 정보를 안전하게 저장하고 전달할 수 있는 능력을 갖춘 디지털보안 전문 엔지니어를 양성한다.

졸업 후 진로

정보보안 전문 업체의 보안 컨설턴트, 모의해킹 전문가, 악성코드 분석가 등 디지털보안 전문가로서 활약한다. 뿐만 아니라 소프트웨어 개발 업체의 Secure code 분석가 및 프로그래머, 네트워크 및 IDC 서버 운영 업체의 보안시스템 운영 엔지니어, SI(시스템통합) 업체의 보안기술 분야 영업전문가 등으로 취업하며 사설업체의 디지털 보안을 담당하게 된다. 사설업체 외에도 공공기관 및 민간기관의 보안관제사, 국가정보원과 국방부 등 정부기관의 정보보안 요원, 경찰청의 사이버수사관 등 국가기관 보안전문가로도 활동할 수 있다.

I 토목공학과

국가의 기반이 되는 도로, 댐 등의 사회간접시설을 건설하고, 환경오염으로부터 인간과 자연생태계를 보호하기 위해 다양하고 첨단화된 전문 지식을 습득하고 연구하는 학문이다. 본 학과는 토목공학의 기초 및 응용 분야에 관한 이론과 실험·실습·설계의 연계 통합교육을 통하여 졸업 후 현장에서 실무를 수행할 수 있는 능력을 배양하도록 학습한다.

졸업 후 진로

국가기간 산업과 사회간접자본시설에 대한 투자가 지속적으로 증가하고 있기 때문에 이와 관련된 산업의 인력 수요는 지속해서 증가하는 추세다. 토목공학의 기술경쟁력을 확보한 졸업생은 각자의 적성과 희망에 맞추어 정부 및 지방자치단체 공무원, 국가 및 지방 연구기관 연구원, 한국수자원공사-한국도로공사 등의 정부투자기관, 건설 및 환경 관련 기업에 진출하고 있다.

I 환경공학과

환경공학은 산업의 발달과 인구의 도시집중으로 인해 발생하는 오염으로부터 인간의 안전과 건강을 보호하기 위하여 주변 생활환경 및 자연환경의 질을 개선하고 유지관리하기 위한 학문이다. 따라서 환경공학과에서는 환경공학에 대한 체계적인 이론 및 실험·실습·설계의 통합 교육을 통하여, 환경오염의 진단평가, 처방, 복원 및 예방, 자원 활동을 위한 전문능력을 배양하도록 학습한다. 하천의 수질과 생태계의 보전을 위한 하폐수처리, 안전한 수돗물 공급을 위한 정수처리, 수자원 보호를 위한 유역 및 수질 모델링 기술, 폐기물의 소각과 에너지 및 자원회수 기술, 대기오염물질의 위해도 평가 및 제어 기술, 토양오염 및 지하수 관리 등을 공부하고 연구하고 있다.

졸업 후 진로

환경직 공무원, 환경 연구직, 환경측정 분석사, 측정 분석사업, 환경 컨설팅, 환경 기술직, 환경 시설관리직 등으로 진출하고 있다.

I 조경학과

조경학과는 종합실천과학이자 응용학문의 성격을 띠는 조경학과 도시학을 융합적으로 접근하는 학과이다. 본 학과는 국토환경을 계획, 설계, 관리하기 위한 전문가를 양성하며, 자연과학, 공학 등 관련 기초학문을 습득하고, 창의적인 아이디어와 세련된 디자인 감각을 개발시키기 위한 이론·실습 강의를 시행하고 있다. 학사과정에서는 환경·생태 조사 분석, 조경계획 및 설계, 도시 설계, 조경·도시 관련 법규 등 기초 이론과 실제에 대해 교육하며, 석·박사 과정에서는 조경·도시 관련 이론을 탐구하고 연구 능력을 배양함으로써보다 폭넓은 분야에 대해 심도 있는 연구를 활발히 진행하고 있다.

졸업 후 진로

정부 부처 및 각 지방 자치단체의 공공기관이나 LH공사, 한국수자원공사, 한국농어촌공사, 국립공원 관리단, 한국도로공사, 환경관리공단, 산림청등의 공공기관으로 진출할 수 있다. 이외에도 조경학과 도시학의 이론을 기반으로 조경·도시 계획 및 설계, 시공·공무·관리와 조경 식재 공사, 조경 시설물 설치공사 등의 업무를 수행할 수 있다. 특히, 학과를 졸업하고 현장에서 활발하게 활동하는 동문이 많으므로, 다양한 분야와 지역에서 취업의 기회를 쉽게 얻을 수 있다는 이점이 있다. 조경·도시 분야에서 인정받는 전문가가 되기를 원한다면 대학원에 진학하여 조경학이나 환경 및 건설 관련 학계로 진출할 수 있으며, 국토

연구원, 환경연구원, 건설기술연구원, 지자체(발전)연구원, 기업체 연구소 등의 연구기관으로도 진출할 수 있다.

I 건축학과

건축학과는 2012년 이후 한국건축학교육인증원의 건축학인증증을 취득한 이후 현재까지 지속 인증을 유지하고 있다. 학생들은 졸업 후 국제 건축사연맹(UIA) 기준인 국내 건축사법에 따라 3년간 실무 수련만 받으면 예비시험을 거치지 않고 건축사 자격시험에 응시할 수 있다.

졸업 후 진로

졸업후 건축설계 및 감리, 건설, 인테리어, 도시설계 등의 민간기업과 공기업으로 진출할 수 있고, 건축 관련 컨설팅회사, 부동산, 건축IT회사, 건축 관련 전문 기자, 건축 도시 비평가 분야로도 진출할 수 있다. 또한 인공지능, 사물 인터넷과 같은 미래형 혁신기술을 적극적으로 활용하는 미래기술 융합전문가, 건축 및 도시재생과 생태환경을 공생시키는 친환경전문 분야로 진출할 수 있다.

I 건축공학과

건축공학과는 건축공학 전문인력으로서 요구되는 글로벌 건설트렌드에 부합하는 교육과정을 이수하고 건축구조, 건축재료 및 시공, 건설관리, 건축환경 및 설비 그리고 건축설계 등 건축물의 성능 및 생산과 관련된 공학적, 기술적 문제를 스마트 건축기술에 기반한 미래건설기술을 접목하여 체계적으로 해결할 수 있는 전문인력을 양성하는 것을 목표로 한다.

졸업 후 진로

건축공학과를 졸업한 후 공기업, 건설회사, 설계 및 인테리어관련 사무소, 구조설계 및 엔지니어링 사무소, 환경설비 및 엔지니어링 사무소, 부동산 컨설팅, CM사, 안전진단관련 사무소, 건설자재회사, 국가공무원, 대학원 진학 등 사회 전반에 걸쳐 자양한 분야로 진출이 가능하며, 실무에서 일정기간 종사 후 기술사 등의 국가기술자격 취득으로 자영 사무실을 개설하여 전문화된 능력을 발휘 할 수 있다.

I 전자공학과

1976년에 개설된 전자공학과는 오랜 전통과 우수한 졸업생을 배출하며, 국가 전자 산업 발전에 이바지해왔다. 높은 취업률로 인기 전공 중 하나이며, 취업률과 대학원 및 유학 등의 진학률을 향

상하기 위해 철저한 수준별 이론 전공 교육 및 전공실무 능력을 배양한다. 또한, 실무에 능통한 강사를 섭외해 학기 중이나 방학을 이용해 다양한 실무특강을 운영한다.

졸업 후 진로

설계(선형회로 설계 연구 및 분석, '레이아웃, ERC, DRC, LVS 기술'), 소자(메모리셀, 트랜지스터 등에 대한 구조설계) 소프트웨어(시스템 소프트웨어 엔지니어, IoT 등), 반도체 장비 개발 및 제품기술(하드웨어 설계, 제품인증 관리, 제품 공정결함 및 동작특성 분석) 분야, 전자제품에 관한 전략 및 기획, 특허출원 업무, 정부출연 연구소 및 기업 연구소 등으로 진출할 수 있다.

I 시스템반도체공학과

시스템반도체공학과는 기초과학과 응용과학의 조화로운 교육을 바탕으로 실용적 응용방법을 터득하여 전기전자 및 통신분야 등 각종 첨단기술과의 융합을 통한 첨단 반도체 분야의 기술발전을 선도하고 있다. 또한, 반도체 공정 및 재료, 반도체 장비, 반도체 측정, 집적회로 설계 및 응용회로 분야 등을 집중적으로 탐구하고 전기전자, 재료공학, 컴퓨터공학 등과 연계를 통한 폭넓은 분야를 운영 하고 있다. 따라서 국가 기술 경쟁력을 제고하는데 핵심 역할을 하고 있다.

졸업 후 진로

- 반도체 설계 및 제조업체 : 삼성전자, 하이닉스, 매그나칩스, 동부 하이텍등)청주를 중심으로 진천, 오창, 천안, 대전의 사각벨트내 반도체 장비 및 전문 설계회사
- 외국계 공정 및 측정 업체 : ASML(네덜란드), 도쿄일렉트론(일본), 한국램리서치(미국) 등 전자통신연구원(ETRI), 전자부품연구원, 충북테크노파크 반도체 시험평가센터 등 국책연구소
- 충청북도 태양광 특구지역 내 태양광 관련 업체 : 신성솔라에너지, LG화학, LS산전등

I 전기제어공학과

전기제어공학과는 제4차 산업혁명의 새로운 패러다임에 부응할 수 있는 전기공학 핵심기술과 실무능력을 겸비한 미래인재를 양성하고 있습니다.

전기공학 분야는 우리 생활 전반에 사용되는 전자제품부터 국가산업의 근간이 되는 전력시스템에 이르기까지 산업 전분야에 기반이 되는 기술입니다. 제4차 산업혁명 이후 전동화(Electrification)에 대한 중요성이 높아지고 있어 향후 미래에도 유망한 분야입니다.

졸업 후 진로

- 공기업군 : 한전, 전력거래소, 발전회사, 한국수력원자력, 철도공사, 도로공사, 지하철공사, 한국수자원공사 등
- 기업계 : 전기전자회사(삼성, LG 등 반도체, 디스플레이, 가전, 사업부 등), 자동차, 기계(현대자동차, 현대모비스, 만도 등), 중공업, 건설, 설계 ENG(현대중공업, 현대ENG, STX, 삼성물산, 대형 건설사), 병원 및 대형 건물 전기설비 등
- 대학원진학 : 미래형자동차, 방사광가속기, 에너지 등 인력양성사업을 통한 장학금 지원이 활발하며, 대학원 졸업 후에는 대기업, 공기업, 정부출연연구소, 기업체 연구원 등으로 취업 가능 및 전문 설계회사



I 국어교육과

국어교육과에서는 창의적 지성과 인성을 갖춘 중등학교 국어 교사를 양성하고자 한다. 이러한 기본 목표를 실현하기 위해 세부 전공별 최신 이론과 지식을 이수하고 교사의 인격을 함양하기 위해 지속적인 상담관리와 인성교육을 병행해 시행한다. 또한 전공별 임용 특강, 세미나, 교수법 습득 등 다양한 학습활동과 교육봉사, 학교 현장실습 등 알찬 현장 활동을 통해 교사 임용시험을 철저히 대비하여 좋은 결실을 맺을 수 있도록 하고 있다.

졸업 후 진로

본 학과의 개설 과목을 이수하여 졸업 학점을 충족하면 중등학교 2급 정교사 자격증을 획득할 수 있다. 이후, 중등교사 임용시험에 합격하면 공립학교 국어 교사가 될 수 있으며, 중등교사 임용 시험과 상관없이 다양한 방법으로 교사를 임용하는 사립학교 교원 모집에 응모해 국어 교사가 될 수 있다. 뿐만 아니라 교육청, 교육단체 등 교육 관련 공공기관 등에 진출하거나 국가기관이

나 연구소, 방송국, 언론사, 출판사, 일반 회사 등 사회 여러 기관에 진출 가능하다.

I 수학교육과

학생들이 수학 전 분야를 학습할 수 있도록 교육 과정을 체계적으로 운영할 뿐만 아니라 수학교사가 갖추어야 할 이론과 실습을 연마하도록 하여 미래의 유능한 중등 수학 교원 및 창의적인 수학교육 전문가를 양성하는데 주력한다. 1974년에 설립되어 현재 6명의 교수진으로 구성되어 있으며 그동안 1,200여 명의 졸업생을 배출했다. 졸업생들은 충북을 비롯한 전국 각지의 중등 교육계에서 큰 몫을 담당하고 있으며, 매년 전국 각 시도교육청에서 실시하는 중등학교 교사 임용 후보자 선정 경쟁시험에 많은 합격생을 배출하여 교육계로 진출이 활발하게 이루어지고 있다.

졸업 후 진로

중등학교 2급 정교사(수학) 자격증을 취득하여 국공립 또는 사립 중등학교 수학교사 및 입학지원 등 교육 관련 분야로 진출할 수 있다. 그리고 수학을 바탕으로 하는 관련 분야의 부전공, 복수전공, 이중전공 이수 제도 등을 활용하여 보험회계 분야, 컴퓨터 수학 분야, 정부나 기업체의 통계학 분야, 기업체나 연구소의 시스템 분석 분야 등으로 진출할 수 있다.



I 시각디자인학과

1977년 응용미술학과로 신설된 본 학과는 지방에서 가장 먼저 설립된 역사를 가지고 있다. 이후, 변화되는 시대의 새로운 패러다임을 선도하고자 최신 트렌드에 따른 인쇄, 광고, 디지털 미디어, 영상 등의 커리큘럼을 운영하고 있다. 또한, 시각디자인 분야의 다양한 미디어에 적합한 새로운 조형 능력을 훈련하고, 창조적 발상 훈련,

디자인 매니지먼트, 디자인 사고 등에 관련한 다양한 디자인 방법론을 교육하고 있으며, 효과적으로 정보를 전달하는 표현 능력을 배양하는 다양한 실무중심 프로그램을 진행하고 있다.

졸업 후 진로

졸업 후 다양한 시각디자인 관련 직종에 취업하게 된다. 미디어와 적용기법의 확장되면서 관련 직종은 점차 확대되는 추세이며, 광고대행사, 광고제작회사, 기업체 홍보실, 신문사, 방송국영상실, 영상물제작회사, 그래픽디자인회사, 마케팅실, 패키지디자인회사, 캐릭터디자인회사, 콘텐츠기획사, 웹디자인회사, UI/UX 디자인회사, 인터넷방송사, 이벤트 회사, UCC 다중매체사, 편집디자인회사, CI 및 BI 제작사, 브랜드회사, 네이밍전문회사, 일러스트레이터, 디자인벤처창업, 전시그래픽전문회사, 영상콘텐츠제작회사, 모션그래픽전문회사, 3D그래픽전문업체, 출판사 등에 취업하게 된다.

I 공예디자인학과

공예디자인학과는 빠르게 변화하고 있는 4차 산업시대에 부응할 수 있도록 3D 컴퓨터그래픽스와 3D 프린팅을 적극적으로 활용하여 전통적인 생활 공예와 하이테크(Hi-Tech) 산업 공예의 영역을 폭넓게 아우르는 학과이다. 공예의 부흥기를 맞이하고 있는 지금, 예술영역에서부터 산업 영역에 이르기까지 장르의 다양성과 전문성, 그리고 독창성과 예술성이 복합적으로 통합되어 있으므로 졸업 후의 진로 선택에 있어서 그 폭이 매우 넓다.

졸업 후 진로

- 개인공방 창업 및 운영, 공예 유통 플랫폼 디자인 및 개발
- 공예조형 작가, 공예조형물 작가, 공예제품 디자이너
- 인테리어 및 익스테리어 실내외디자인 관련 업종
- 2D·3D컴퓨터그래픽스업무 관련 다양한 직종
- 3D 프린팅 관련 제품 개발업체, 문화상품·생활용품·기념품·관광상품 개발업체, 광고홍보업체, 상품기획(MD)
- 디자인교육소 운영 학원 개인공방 작품제작 및 판매 운영 개인샵 운영 샵마스터 창업 공예품 개발 제작 판매
- 미술실기 교사, 중고등 예술강사, 대학 교수

I 아트앤패션디자인학과

사회변화 구조에 대비한 미래 사회는 ICT(Information and Communication Technologies)

를 기반으로 산업간의 융복합, 산업융합시대를 맞이하고 있습니다.

아트앤패션디자인학과는 이런 산업 흐름에 발 빠르게 적응할 수 있는 실무능력을 겸비한 패션 디자이너 및 시각예술가를 양성하기 위하여 예술과 패션 장르간의 통섭을 시도하며, 미래 사회에서 요구하는 상상력과 예술적 감성을 지닌 차세대 실무형 인재를 양성하고자 합니다.

졸업 후 진로

- **Fashion 분야** : 패션디자이너, 작가, 패션MD, VMD, 온라인MD, 패션 창업, 테크니컬의상디자이너, 텍스타일디자이너, 스타일리스트, 무대 의상디자이너, 3D패션디자이너, 패턴사
- **Art 시각예술 분야** : 화가, 큐레이터, 전시디자이너, 그래픽디자이너, 캐릭터디자이너, 문화예술기획사, 아트컨설턴트, 예술작가

I 디지털미디어디자인학과

디지털 미디어 디자인은 예술과 기술을 결합하여 첨단 디지털 장치의 정보화 사회와 스마트한 사용자 환경을 위한 미디어 콘텐츠를 만드는 융합 학문이다. 본 학과는 정보, 인터랙션, 디자인 분야를 사용자 중심의 디자인 원칙으로 통합하고 창의적인 사고와 인간 심리 및 행동 양식을 학습하며 첨단 디지털 기술의 적용을 위한 제반 지식을 연구한다.

졸업 후 진로

- **디자이너** : 웹/모바일 UI디자이너, UX디자이너, 웹퍼블리셔, SNS콘텐츠 디자이너, 고객센터 디자이너, 온라인광고디자이너, 모션그래픽디자이너, 광고영상디자이너, 인터페이스디자이너, 전시미디어디자이너, 상품디스플레이디자이너, 애니메이터, 캐릭터디자이너, 사운드 디자이너, 디지털스토리텔러, 미디어아티스트, 비주얼 인터랙션 디자이너, 실감콘텐츠(XR)디자이너 등
- **플래너** : 디지털콘텐츠기획자, 서비스기획자, 콘텐츠기획자, SNS기획자, 영상기획자, 전시기획자, 프로모션기획자, 인터넷광고기획자, 전시미디어 기획자, 게임시나리오 작가 등
- **관련 업계 및 기관** : 온라인광고대행사, 종합광고대행사, 웨에이저시, 게임회사, 포스트 프로덕션, VR/AR전문개발사, 콘텐츠제작사, 온라인퍼블리싱회사, 모바일 관련 분야, IT개발회사, 기업디자인연구소, 스타트업컴퍼니 등

I 산업디자인학과

산업디자인학과는 1978년 학과 개설 이후 40여

년간 '글로벌 감각의 다빈치형 인재 육성'을 목표로 창의적 역량을 강화하기 위한 교육을 실천하고 있다. 세계 3대 디자인 어워드 15년 연속 수상(2019년 기준 세계랭킹 7위, 국내랭킹 1위), 디자인·예술·미디어연합체 CUMULUS 회원교, 다수의 산관학 연계 실무 프로젝트 진행과 90% 이상의 높은 전공 취업률 등 꾸준한 대·내외 성과를 발휘하고 있다. 또한, 국비 지원 신기술융합디자인 혁신인재양성사업과 지식재산 교육 선도대학의 주관학과로서 디자인 권리화에 앞장서고 있으며, 학과 내 동아리 및 동문 네트워크의 활성화를 통해 재학생들의 진로 설계와 선·후배간 공조에 힘쓰고 있다.

졸업 후 진로

산업디자인 분야는 제조 및 산업, 환경 등 디자인 분야 전반으로의 진출이 가능하다. 생활 가전, 정보기기, 운송, 의료기기 및 설비, 가구, 조명 디자인 등 제품디자인 분야와 실내(건축), 공간코디네이션, 전시, VMD, 공공 디자인 등의 공간(환경) 디자인 분야는 물론, UX 디자인, AR/VR, 서비스 디자인 및 2D/3D 콘텐츠 디자인, CG, 영상 등의 미디어 디자인 분야로의 진출도 가능하다. 그 외 교육 기관(교원), 정부 기관·지자체(공무원), 정부 기관 산하 연구소 등 다양한 유관기관에서 직무를 수행할 수 있으며, 창업도 가능하다.

I 만화애니메이션학과

만화애니메이션학과는 예술대학의 오랜 전통을 기반으로, 만화·애니메이션·게임·영상 산업 분야에 있어서 창의력을 갖춘 전문 예술인 양성을 목표로 설립되었으며 첨단 교육시설을 갖추고 있다. 학과교육은 기초과정에서부터 심화과정에 이르기까지 체계적인 교육과정을 운영하고 있으며, 현장 실무 경험이 풍부한 교수진에 의해 교육이 진행되어 학생 스스로 다양하고 폭넓게 진로를 선택할 수 있는 장점을 갖고 있다. 이 밖에도 활발한 비교과활동과 선·후배와의 만남 같은 교육기회를 제공함으로써 학습역량 강화와 인적 네트워크 향상의 기회를 제공한다.

졸업 후 진로

- 출판만화가, 웹툰작가, 콘티작가, 만화펜터치작가, 만화컬러작가, 만화데생작가, 동화가, 애니메이션 스토리보드 작가, 애니메이션 레이아웃 작가, 배경화가
- 2D애니메이터, 3D애니메이터, 캐릭터 디자이너, 배경 디자이너, 게임 CG디자이너, 캐릭터 디자이너, 게임그래픽 디자이너, 일러스트레이터, 웹디자이너
- 웹툰PD, 애니메이션 감독, 애니메이션기획자, 게임기획자, 영화제작자, 시나리오작가,

게임 시나리오작가

- 영상디자이너, VFX디자이너, 모션그래픽 아티스트, 광고디자이너, 가상현실전문가, 디지털 영상처리전문가

I 영화영상학과

영화영상학과는 한류를 바탕으로 한 글로벌 시장을 선도할 영상 콘텐츠 제작 인력을 양성하기 위해 영화와 드라마 감독 및 촬영감독, 1인 미디어 제작, 다큐멘터리 엔터테인먼트, VR과 AR 등 특수 영상기술에 이르는 폭넓은 커리큘럼으로 교육하고 있다. 다양하고 입체적인 실습 위주의 교육과 산업 현장과 호흡하는 살아있는 현장 교육을 진행하고 있으며, 특히 글로벌 협업 및 공동제작 프로그램 운영으로 국제무대에서 활약할 수 있는 역량을 배양한다.

졸업 후 진로

- 스태프 : 영화감독 및 드라마 PD, 시나리오 작가, 드라마작가, 영화 기획·제작PD, 문화콘텐츠기획, 촬영감독, 조명감독, 무대조명, 편집감독, 미디어파사드 디자이너, 1인미디어 콘텐츠 제작자, 사운드 디자이너, 영화제 프로그래머, OST 작곡가, 음향디자이너, 음악경영인 등
- 연기 : 영화 / 드라마 / 뮤지컬 / 연극 등의 다큐멘터리 배우, 예능 MC, 1인 미디어 크리에이터, 코디네이터, 캐스팅 디렉터, 쇼호스트 등

I 연극학과

연극학과는 1981년 연극영화과로 개설되어 40여 년의 전통과 명성을 이어가면서도 21세기 4차 산업혁명 시대가 요구하는 창의적인 예술인재 양성을 목표로 한다. 세부 전공으로는 연기전공과 연출전공으로 나뉘며, 연기전공은 연기의 기초과정부터 다양한 매체와 장르를 통합하는 융복합 교육과정을 통해 창의적이고 개성있는 배우 양성을 목표로 하고, 연출전공은 급변하는 공연예술계의 변화에 발맞추어 융복합 콘텐츠 개발 역량 강화를 통한 동시대적인 전문 예술가 양성을 목표로 한다.

졸업 후 진로

연극배우, 영화배우, 탤런트, 개그맨, 방송인, 리포터, 예능인, 뮤지컬배우, 연극연출, 공연 기획자, 무대장치, 무대조명, 무대감독, 극작가, 엔터테이너, 매니지먼트, 가수, 문화예술강사, 교수, 연기예술 산업전문가, 연기예술 교육전문가 등 연극, 영화, 뮤지컬연기 관련 분야 직종으로 진출할 수 있다.

I 생활체육학과

생활체육학과는 체육계에서 중부권 최고의 역사와 전통을 가진 체육교육과를 이어가는 학과다. 신학문 분야로서 체육의 이론과 전문 실기 능력을 기를 수 있는 최고 수준의 인프라를 갖추고 있다. 대학 4년 과정을 통하여 사회에서 요구하는 전문가를 양성한다.

졸업 후 진로

다양한 체육관련 기구나 단체에 소속되어 생활체육과 엘리트 체육을 담당하는 선도적 역할을 수행하고, 레저 스포츠 강사, 각 운동종목 코치, 유아체육지도자, 생활체육지도자, 경기심판 등 다양한 분야에 진출하고 있다.

보건의료과학대학

College of Health & Medical Sciences



I 간호학과

전문적 역량과 바른 인성을 갖춘 인재를 양성하기 위해 체계적인 교육과정 및 국가시험지원 프로그램, 임상실무역량강화 프로그램, 취업역량 강화 프로그램, 인성함양 프로그램 등을 운영하고 있다. 또한, 국내 우수 병원에서의 수준 높은 임상실습, VR·AR 실습실, 시뮬레이션 실습실 등을 갖추고 미래지향적 임상실습교육을 시행하고 있다. 매년 높은 수준의 취업률과 국가시험 합격률을 자랑하며, 졸업생 대부분이 우수 대학병원이나 상급종합병원급 이상의 병원에 취업하여 국민의 건강과 삶의 질 향상에 기여하는 우수한 전문직 간호사로 활동하고 있다.

졸업 후 진로

병원간호사, 산업간호사(기업체, 관공서, 호텔, 항공사 등), 해외취업(외국 간호사 자격증 취득 후), 보건직공무원, 보건의료 관련 업체 취업, 창업(산후조리원, 요양원, 정신사회재활시설)이 가능하다. 또한 공공보건기관, 병원, 기업체 연구관

고사, 보험심사간호사로 진출할 수 있다. 대학원 진학을 통해 전문간호사 자격을 취득할 수 있으며, 교수로서 교육, 연구영역에서 활동할 수 있다.

I 치위생학

2013년 첫 졸업생 배출을 시작으로 국가시험 합격률 및 취업을 100%를 달성하여 보건계열 전국 1위를 한 바 있고, 매년 높은 국시합격률과 취업률을 자랑한다. 치위생학 및 치의학에 관련된 기초과학, 학과교육 및 임상실습 등 다양한 교과목을 통해 전문성을 기르며, 국민의 구강질환 예방과 구강보건증진을 위해 노력하는 의료기술 전문가를 양성한다. 현대사회는 고령화가 가속화되고 있어 노인인구에 대한 구강건강의 중요성과 요구가 점차 늘고있는 추세로 치과위생사라는 직업은 미래 사회에서 요구되는 전문인이며 국민건강증진에 있어 매우 중요한 직업군이라 할 수 있다.

졸업 후 진로

치과위생사 면허 취득 후 치과병의원, 종합병원을 비롯하여 지역사회 보건(지)소, 국공립의료기관, 산업체의무실, 학교구강보건실, 구강보건연구기관 및 유관단체 등에서 근무하거나 제약업체나 구강용품 제조업체 등 구강보건과 관련된 업체에 종사할 수 있다.

I 방사선학

방사선학과는 타임지가 선정한 5대 유망직업인 방사선사를 양성하는 학과다. 방사선학과에서는 제4차 산업혁명을 선도할 수 있도록 기초의학과 방사선물리학 그리고 컴퓨터과학 등이 융합되어 영상의학, 방사선종양학, 핵의학 분야의 실무중심 교육과정이 개설되어 있다. 서울대학교병원 등 국내 최고 대형병원에서의 임상실습과 국내 최초로 설치된 교육용 MDCT 등 최첨단 디지털방사선장비를 기자재로 하는 교내 실습으로 방사선 전문인력 양성, 의과학 연구역량 강화, 기술사업화(상용화)의 교육목표를 진보적으로 실천하고 있다. 다양한 비교과 교육과 동아리 활동, 캡스톤디자인 등을 통해 자기 적성에 맞는 취업 분야를 탐색하고 창의적인 방사선사를 배출하여 사회의 안녕과 발전, 국민건강 증진에 기여하고자 한다.

졸업 후 진로

대학병원, 종합병원, 보건소, 군 병원, 동물병원 등에서 임상 방사선사로 활동할 수 있으며, 의료기기 회사에서 비임상 방사선사로 취업할 수 있다. 그밖에도 국제청의 X선 전문 검색관, 국립과

특수사연구원의 법의조사관, 식약처 및 질병관리청 등의 공무원으로 임용될 수 있으며 대학원 진학으로 대학교수, 의학물리학자, 국제초음파사, 국가연구소 및 관련 연구소 연구원으로 진출할 수 있다.

I 물리치료학과

물리치료는 질병, 사고 또는 선천적인 질환 등의 다양한 원인에 의해 장애를 갖게 된 사람들에 대한 평가, 진단 및 치료와 관련된 업무를 수행하는 보건의료 전문 분야다. 본 학과는 우수한 보건 인재 양성을 위해 최신 물리치료 경향을 반영하여 환자의 평가, 진단 및 치료방법을 교육하며, 최신 진단 기자재를 보유해 학생들에게 최상의 실습교육 환경을 제공하고 있다. 또한, 전문 의료기관들과의 협력을 통한 임상실습, 취업 연계 활동 프로그램과 미국 물리치료사 면허 준비과정 등 학생들에게 다양한 진로를 모색할 수 있도록 노력하고 있다.

졸업 후 진로

대학병원, 종합병원, 재활전문병원, 한방병원, 병의원, 재활복지관, 실버타운, 사회복지시설과 같은 의료기관에서 의료활동을 진행한다. 뿐만 아니라 보건복지부, 보건소, 물리치료장교, 군무원과 같은 보건복지분야 공무원 그리고 국민건강보험공단, 한국장애인고용공단, 한국보건복지인력개발원 등과 같은 공공기관에서도 직책으로 공무를 수행한다. 스포츠 물리치료를 기반으로 대한체육회, 프로스포츠구단 의무실, 운동처방실, 스포츠연구소, 특수운동센터에서도 일한다.

I 작업치료학과

작업치료란 신체적, 정신적, 발달과정에서 어떠한 이유로 기능이 저하된 사람에게 의미 있는 치료적 활동(작업)을 제공하는 것으로, 작업치료사는 이러한 기능이 저하된 사람들이 독립적으로 살아갈 수 있도록 치료적 활동을 제공하는 보건 의료 전문인이다. 본 학과는 최근 인구 고령화와 산업재해, 교통사고 등으로 인해 재활에 대한 수요가 증가함에 따라 전망이 매우 밝은 학과다. 또한, '지역사회 기여'라는 큰 사명감을 가지고, 매년 지역사회 어르신들을 대상으로 전문적인 프로그램을 제공하는 등 꾸준히 지역에 기여하는 활동들을 통해 학교 주최 학습역량 성과보고대회에서 우수 학과로 선정되기로 했다.

졸업 후 진로

대학병원, 종합병원, 재활 전문병원, 정신병원 등의 의료 분야로의 취업이 가장 활발하다. 그리고

특수교육지원센터, 특수학교와 같은 교육 분야, 장애인복지관, 보건소와 같은 지역사회 의료 분야, 국민건강 보험공단, 한국장애인고용공단 등의 공기업 분야, 기타 의료기기 및 의수족 보조기 관련 회사 취업 등 여러 분야로 사회 진출이 가능하다.

I 임상병리학과

임상병리학은 기초 의과학과 생명과학이 결합된 융합학문으로 질병의 진단, 치료 경과, 예후 등을 첨단 과학기술에 기초하여 빠르고 정확하게 분석해 해당 질환을 진단하는 응용학문이다. 최근 보건의료 산업은 고부가가치 산업으로서 가치를 인정받고 있고, 임상병리 검사기술은 BT와 IT, NT 기술 등과 융합되어 개발되고 있어 국가의 새로운 성장동력으로 부상하고 있다. 따라서 임상병리학 전공자에 대한 학문적, 경제적, 사회적 수요 역시 증가하고 있다. 이와 같은 첨단 응용학문을 습득할 수 있는 임상병리학과 학생들은 이러한 수요에 가장 적합한 인재로 양성되고 있다.

졸업 후 진로

임상병리사 면허증 취득 후, 병원의 진단검사의학과, 병리과, 핵의학과, 임상생리 검사실, 감염관리, 보건행정, 임상검사센터 등 병원 및 의료기관에서 근무할 수 있다. 또한 보건복지부, 국립식품의약청, 국립과학수사연구소, 국립보건원, 보건환경연구원, 보건소, 군무원 등의 국가기관에서 공무원으로서 근무할 수 있으며, 대학병원의 임상의학연구소, 기초의학연구소, 제약회사 연구소 등의 연구소에서도 재직할 수 있다. 더불어 미국 임상병리사 면허(ASCPi)와 국제 세포병리사(IAC) 취득 후 해외 의료기관 취업도 가능하다.

I 스포츠재활학과

스포츠재활학과는 스포츠과학과 의학의 융합 지식을 바탕으로 well-being 문화구축이라는 목표 아래에 의학, 생리학, 재활과학, 체육 실기 등 재활 전문 기술을 교육한다. 이를 위해 국가 대표선수촌, 의사, 해외 연구기관(하버드, NIH)출신 교수진이 모여 최고의 근골격계 재활 전문가를 육성하기 위해 노력하고 있다. 본 학과는 석우문화체육관, 피트니스센터 등 대규모 시설을 활용한 현장 맞춤형 교육을 진행하며, 국내 최고 수준의 첨단스포츠 과학연구실을 보유하고 있다.

졸업 후 진로

•재활트레이너: 재활센터, 퍼스널트레이닝, 필라테스, 요가, 피트니스 등 건강관리센터

- **의료복지기관** : 병원, 한의원, 복지관 부설 스포츠 재활 센터
- **스포츠구단** : 프로구단, 국가대표선수촌 소속 코치, 트레이너, 팀닥터
- **국가직공무원** : 대한체육회, 국민체력100센터, 국민체육진흥공단, 국민건강보험공단
- **스포츠지도사** : 교육기관, 직장, 지역사회 소속 체육 지도사
- **헬스케어기업** : 의료기기, 제약, 보험, 디지털헬스케어 기업
- **스포츠기업** : 스포츠 제품, 서비스 판매 기업
- **대학원 진학** : 의학, 스포츠과학 분야 연구원, 강사, 대학교수

I 의료경영학과

보건 의료 분야의 의료기관을 포함한 다양한 조직들의 과학적이고 합리적인 경영전략을 연구하며 경영을 담당할 전문인력을 양성한다. 졸업생들은 대학병원의 행정직, 질병관리청·한국보건산업진흥원·건강보험심사평가원 등 국책기관 연구원, 보건직 공무원, 손해사정사 등 다양한 분야에 진출하고 있다. 보건 의료 분야는 인적자원, 기술, 재원이 집약되는 고부가가치 산업 분야로, 향후 전문경영인 이외에 빅데이터, 의료서비스 디자인 등 여러 분야의 인력 수요가 예상된다. 본 학과는 오송의 식품의약품안전처, 질병관리청 등 6대 국책기관 및 의료기관과 연계하여 실무·실습 교육 인프라는 물론 다양한 취업 기회도 제공하고 있다.

졸업 후 진로

주요 진출 분야로 의료기관 행정관리직(병원행정사, 건강보험사), 보건복지 분야 공무원(국가직, 지방직), 보건복지분야 산하 국책기관(질병관리청, 한국보건산업진흥원, 건강보험심사평가원, 국민건강보험공단, 한국보건복지인력개발원 등), 연구기관(한국보건사회연구원, 한국보건의료연구원 등), 국제협력기관(KOICA, 한국국제의료재단), 보험회사 등이 있다.

I 제약공학과

막대한 유전자정보와 정보기술의 발전은 생명을 연장하고 건강한 삶을 누릴 수 있게 하는 신약의 개발을 이끌어왔다.

제약공학과에서는 제약산업의 제조와 품질에 초점을 두고 시설의 개념, 디자인, 공정연구 등을 통해 화학 및 생물학적 물질을 부가가치가 높은 의약품 원료 또는 의약품 완제품으로 생산할 수 있는 이론과 실무능력을 배울 수 있다. 또한 제약 관련 제반 규정과 밸리데이션, 설계 기반 품질 고

도화, 품질관리 및 보증, 우수 의약품 관리 기준 등에 대한 이해도를 높일 수 있고, 제약 관련 산업인 화장품, 식품 등에도 관련 지식을 적용할 수 있다. 이를 통해 궁극적으로 국민 건강증진 및 제약 관련 사회적 요구에 부응할 수 있는 인재를 양성하고 있다.

졸업 후 진로

제약공학과 졸업생들은 졸업 후 공학박사를 취득하게 되며, 취업분야로는 제약회사, 대학병원, 화장품회사, 비임상/임상 부문, 제약관련 대학원 진학, 국가 출연 연구소, 제약관련 전문직 및 행정직이 있다.

취업분야

- **제약회사** : 의약품 연구개발 부문, 의약품 생산 공정 부문, 의약품 학술 마케팅 및 영업 부문
- **대학병원** : 각 의료기관 부문, 의료행정 부문, 헬스케어 부문
- **식품/화장품회사** : 식품/화장품 연구개발 부문, 식품/화장품 생산 공정 부문, 식품/화장품 학술 마케팅 및 영업 부문
- **비임상/임상** : 임상연구 코디네이터, 임상시험 통계 및 데이터 관리자, 비임상 분야 전문가
- **취득자격증** : 의학정보사, 생물공학기사, 화학분석기사, 산업위생관리사, 품질기사, 의약사무정보관리사 GMP기술인 자격증, 밸리데이션 기술인 자격증, 의약품 규제과학 전문가 등이 있다.

I 바이오의약학과

미래 신성장동력인 바이오의약품 산업은 첨단 바이오기술 발달과 융복합 기술의 도입을 통해 시장규모가 급성장하고 있다. 이에 따른 바이오 의약품 사업계의 연구개발, 유효성평가, 품질관 및 제조 분야의 전문인력 수요 급증에 대처하기 위해서 2023년 바이오의약학과를 신설하게 되었다. 세포치료제, 유전자치료제, 항체치료제 및 백신 등의 개발, 생산 분야의 산업계 요구 기술에 대한 이론과 실습교육과 다양한 첨단 바이오 분야를 포괄할 수 있도록 바이오의약 융복합 분야, 진단헬스케어 분야, 기능성 식품 및 화장품 분야에 대한 기초학문 및 실무 능력을 배양하여 바이오 의약 및 바이오 관련 분야 산업의 요구기술을 갖출 수 있도록 교육과정을 운영하고 바이오 산업 분야의 실무형 전문인력을 배출하고자 한다.

졸업 후 진로

첨단 바이오의약 및 바이오소재 관련 산업체에서 바이오의약품의 품질관리와 품질보증, 제조, 인허가 및 연구개발 업무와 비임상연구기업(CRO)에서 바이오의약품의 임상연구 개발을 할 수 있으며, 바이오의약 관련 국공립 연구기관 및 교육기관에서 연구원으로 종사할 수 있다. 바이

오 관련 학과, 의학, 약학 및 수의학 등의 대학원 진학으로 심도있는 연구 진행을 통한 대학교수 등으로 활동이 가능하다. 보건 행정 관련 분야 전문직 및 행정직 바이오/화학 분석 전문기관으로의 진출도 가능하다.

I 동물보건복지학과

미래사회는 점진적으로 동물에 대한 인식 변화, 동물과 공존할 수 있는 문화가 확산되면서 동물과 인간이 함께 살아가는데 도움을 주고 동물과 함께하는 인간의 삶을 질적으로 개선해줄 수 있는 전문가가 요구되고 있다. 청주대학교 동물보건복지학과는 동물과 더불어 살아가는 시대적 수요에 맞추어 동물의 보건과 복지에 대한 전문 지식과 기술을 습득하여 국가가 인정하는 동물보건사 국가자격증 과 같은 동물관련 전문자격을 취득하여 동물보건전문가, 동물복지전문가, 동물실험전문가로서 활약 할 수 있다.

졸업 후 진로

선택에 따라 동물보건사, 동물행동교정사, 반려동물미용사, 반려동물관리사, 자연생태복원기사, 반려동물장례지도사, 펫매니저, 반려동물식품관리사, 동물매개치료사, 야생동물사육사, 동물재활치료사, 동물구조관리사, 실험동물기술원, 연구원, 공무원, 교육자, 경영자, 공공기관 및 민간기업 종사자 등으로 활약할 수 있다.

직할학부

Department Directly Managed
By CJU

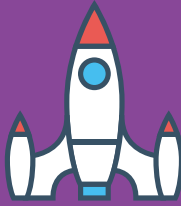

I 항공운항학과

항공운항 관련 전문 지식 함양, 비행 핵심 과목의 이해를 바탕으로 비행원리 및 절차, 항공관제용 어 등을 숙달할 수 있으며, 비행교육 전문교육 기관의 비행교육·훈련 과정을 통해 국제적 감각을 지닌 우수한 조종사로서 구비해야 하는 각종 자격을 획득해 조종 전문가다운 맞춤형 인재로 성장하게 된다.

졸업 후 진로

- 공군 조종사 경력 후 민간항공사 입사과정 : 졸업 후 공군 소위로 임관, 공군 조종사로 의무 복무 후 민간항공사 입사
- 해군 조종사 경력 후 민간항공사 입사과정 : 졸업 후 해군 소위로 임관, 해군 조종사로 의무 복무 후 민간항공사 입사, 의무복무 후에는 민간항공사 우선 채용 대상자로 입사
- 비행교관 경력 후 민간항공사 입사과정

I 항공기계공학과

국가적 차원의 항공 모빌리티 및 미래형 자동차 등 미래산업 수요에 대비한 항공기계공학 분야의 첨단 엔지니어링 전문인재 양성과 국토교통부 전문교육기관 지정 항공기술교육원 운영을 통한 실무중심의 항공정비사 양성을 목표로 한다.

졸업 후 진로

- 항공기 제작사, 항공기계 부품 및 시스템 제작 업체
- 항공정비사, 항공정비 엔지니어, 기술지원 및 항공물류
- 미래자동차 분야 산업기술 및 정책연구 공공기관 공무원
- 군 유무인기 항공기술 및 항공정비 장교, 부사관, 군무원
- 대학원 진학 후 항공, 모빌리티, 기계시스템 분야 연구원

I 항공서비스학과

항공서비스학과는 국제적 감각을 갖춘 고품격 서비스 직종에 적응할 수 있는 인재양성을 목표로 한다. 항공산업 및 서비스 분야의 핵심적 이론을 습득하고 항공서비스 분야를 비롯해 고품격 서비스 직종에 적합한 직업 실무능력을 갖춘 인재를 양성하고자 한다. 최신 항공객실서비스 실습실 및 항공안전훈련센터를 구축하여 항공 운항 및 서비스에 관련된 이론과 실무를 겸비할 수 있도록 교육하며, 아울러 폭넓은 서비스 분야 취업을 대비하여 사무능력도 갖추 수 있도록 직무역량 강화 교육 프로그램을 운영하고 있다. 본 학과에서 준비한 커리큘럼과 다양한 교육 프로그램을 모두 이수할 경우 학생들은 글로벌 서비스 직에서 요구하는 우수한 맞춤형 인재로 성장하게 된다.

졸업 후 진로

- 국내 항공사 객실승무원 : 대한항공, 아시아나항공, 제주항공, 에어부산, 에어서울, 진에어, 이스타항공, 티웨이항공, 에어로케이 에어프레미아, 플라이강원, 하이에어 등
- 국외 항공사 객실승무원 및 통역승무원 : 에미레이트항공, 카타르항공, 에티하드항공, 사우디항공, 싱가포르항공, 케세이퍼시픽, 타이항공, 아나항공, 필리핀항공, 베트남항공, 에어차이나 동방항공, 남방항공, 해남항공 등
- 항공 지상직 : 지상 서비스, 티켓팅, 스케줄 관리 등의 항공사 관련 업체
- 기타 : 호텔, 카지노, 여행사, 크루즈, 기업체 비서, CS강사 등

I 무인항공기학과

미래 항공 모빌리티 기술을 선도할 융합형 엔지니어 양성을 목표로 한다. 무인항공기(드론)의 설계부터 제작, 조종, 운용, 정비, 소프트웨어 개발 능력 함양을 위해 드론 플랫폼에 특화된 교육과정을 운영한다. 학생들은 드론, 로봇항공기, UAM/PAV대회에 참가하면서, 다양한 드론을 설계/제작하며 실무형 인재로 성장할 수 있다. 졸업 후 무인항공기(드론) 및 미래 항공기 개발 엔지니어, 드론 운영 전문가, 로봇 인공지능 소프트웨어 개발자 및 특수 영상/데이터 분석가 등 미래 성장 산업의 주역이 될 수 있다.

졸업 후 진로

무인항공기 엔지니어(시스템 개발, 부품 설계·제작, IoT 기반 전자장비 및 통신, 비행 통제·관제 시스템 개발 등), 공공기관 드론 운영(군·경찰·소방·산림·농어업 등), 자율주행 및 IoT 소프트웨어 엔지니어(자율주행 자동차, 로봇 소프트웨어

및 부품 개발), 항공감시 및 영상분석(재해, 안전, 오염지역 감시·분석), 교육 및 영상 촬영(초경량 비행장치 전문교육기관 교관, 항공영상 촬영·편집), 창업(드론 및 시스템, 소프트웨어 개발) 등으로 진출할 수 있다.

I 군사학과

입학과 동시에 군가산복무자 신분(군장학생) 보장되며, 등록금은 전액 무료이다. 해외연수, 기초군사교육, 안보현장 견학/독도 탐방, 군 연구기관 방문, 전국 안보학술 세미나, 지상군 페스티벌 참가 등의 학과 특성과 활동을 활발히 펼쳐 장교로서의 필요한 품성/자질 함양하고 있다.

졸업 후 진로

졸업 후에 장교 임관(소위) 이후 7년간 의무복무를 해야한다. 군 복무 중 장기복무 선발 시 10년 이상 직업 군인으로 복무하며, 고급장교(영관)로 진출할 수 있다. 의무복무 후에는 석·박사 과정을 마치고, 학위 취득 후 교수 지원이 가능하다.

자유전공학부

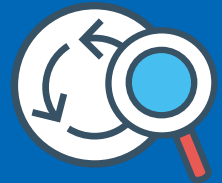

「 학생이 가고 싶은 대학,
학부모가 보내고 싶은 대학 」



청주대학교
CHEONGJU UNIVERSITY

28503 충북 청주시 청원구 대성로 298
입학처 입학관리팀 043-229-8033~4
www.cju.ac.kr

